

GUIDE D'UTILISATION SWAMIGO3

Table des matières

Pour commencer	6
Premier lancement du logiciel	7
Gestion des installations.....	8
Modification des paramètres d'une installation existante	12
Suppression d'une installation existante	14
Sauvegarde d'une installation existante.....	14
Restauration d'une installation	15
Migration d'une installation existante en base de données ACCESS vers une base de données SQL SERVER	15
Ouverture d'une installation existante	18
Gestions des menus	20
La barre d'outils.....	20
Le statut de l'installation	21
La liste additionnelle des évènements	22
La barre d'états	22
Les raccourcis et la télécommande	23
Les raccourcis	23
La télécommande	24
Le menu Fichier	24
Le menu Affichage.....	25
Le menu Outils	26
Paramétrage des évènements.....	27
Préférences	29
Modèles d'impression des badges	41
Modules complémentaires.....	43
Gestions des sociétés	44
Importation automatique.....	47
Exportation automatique	53
Le menu Fenêtres.....	54
Le menu Mises à jour	54

Menu Technique.....	56
Centrales	56
Créer une centrale.....	56
La centrale MT15000/2 ou MT50000/2	57
La centrale BIOMF	60
La centrale MT500-BIO.....	61
La centrale MT500/1	63
Modules d'extension	65
Créer un module d'extension	65
MT15000/EXT-IO	68
Module MT15000/EXT-LCD	69
Lecteur APERIO®	72
Lecteur SIMONS VOSS	74
Automatismes	75
Ajouter une condition.....	76
Ajouter une action.....	80
Compteurs.....	83
Entrées analogiques	84
Messages LCD.....	85
Automatismes en ligne.....	85
Gestion de zones	88
Serveurs Vidéo.....	91
Création d'un serveur vidéo	91
Configuration des enregistrements.....	92
Création d'une matrice vidéo	93
Paramétrer le lecteur d'une centrale	97
Les paramètres avancés des lecteurs	106
Clavier Wiegand.....	106
Lecteur Clock & data	106
Lecteur Clock & Data personnalisé.....	107

Lecteur Clock & Data Deister.....	109
Lecteur avec clavier (HID RK40 ou autre produit équivalent).....	109
Lecteur Wiegand	110
Lecteur Wiegand 26 bits.....	112
Lecteur Wiegand 30 bits.....	112
Lecteur Wiegand décimal.....	113
Lecteur Wiegand décimal personnalisé.....	113
Lecteur Wiegand personnalisé	114
Lecteur Wiegand Prastel Systems	115
Gestion des modules affichage	115
Gestion des ascenseurs	119
Menu Horaires et Droits d'accès.....	123
Gestion des plages horaires	123
Gestion des jours fériés	125
Gestion des jours spéciaux	126
Gestion des groupes d'accès	127
Gestion d'un groupe d'accès	127
Exportation de la configuration des groupes d'accès.....	131
Menu utilisateurs.....	133
Création des utilisateurs.....	133
Gestion des identifiants.....	138
Ajout d'un identifiant	139
Modification d'un identifiant.....	139
Suppression d'un identifiant.....	140
Gestion des utilisateurs	142
Ajout ou modification d'un utilisateur.....	142
Suppression d'un ou plusieurs utilisateurs	151
Modification de plusieurs utilisateurs	151
Listing personnalisé des utilisateurs	152
Gestion d'une requête	153

Remise en cycle des utilisateurs	156
Importation d'une liste d'utilisateurs	156
Temps de présence	159
Gestion des présents	160
Menu évènements	161
Affichage des évènements	161
Historique des évènements	163
Gestion d'une requête	164
Menu synoptique	166
Editer le synoptique	166
Ouverture du synoptique	167
Menu administration	169
Créer un gestionnaire	169
Gestion des raccourcis	172
Les types de raccourcis	173

Pour commencer

Vous venez d'installer SWAMIGO3, logiciel de contrôle d'accès.

C'est à travers les différentes étapes de ce document que vous pourrez obtenir toutes les connaissances nécessaires à l'exploitation de ce logiciel.

Nous vous souhaitons une excellente lecture.

Toute l'équipe Prastel France.

Premier lancement du logiciel

Au premier lancement du logiciel, SWAMIGO3 vous demande de **sélectionner votre langue** :

Sélectionnez votre langue puis cliquez sur le bouton « **OK** ». Vous pouvez également cocher la case « Ne plus me rappeler » si vous ne souhaitez plus que SWAMIGO3 vous demande la langue à chaque démarrage.

Si vous souhaitez réafficher le choix de la langue au démarrage, rendez-vous dans le menu « Outils », « Préférences » et cochez la case « Demander la langue au démarrage ».

Si vous souhaitez créer une nouvelle installation, cliquez sur « **Oui** » lorsque SWAMIGO3 vous le demandera.

Gestion des installations

Après avoir sélectionné votre langue, la fenêtre suivante apparaît :

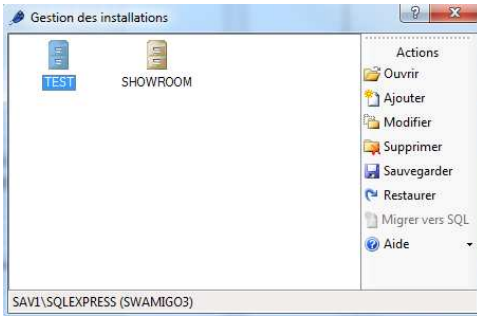

Cette fenêtre vous permet de :

- Ouvrir une installation existante
- Ajouter une nouvelle installation
- Modifier les paramètres d'une installation existante
- Supprimer une installation existante
- Sauvegarder une installation existante
- Restaurer une installation à partir d'un fichier de sauvegarde
- Migrer une installation en base de données ACCESS vers une base SQL SERVER
- Afficher l'aide du logiciel
- Démarrer une session d'aide à distance

Depuis la fenêtre précédente, cliquez sur « **Ajouter** ».

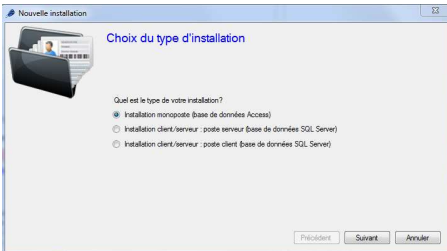

Depuis cette fenêtre, sélectionnez le type d'installation :

Si vous n'utilisez qu'un seul PC :

- Sélectionnez « Une Installation monoposte (base de données Access) ».

Si vous utilisez plusieurs PC :

- Si vous installez SWAMIGO3 sur le poste serveur, sélectionnez « Une Installation client/serveur : **poste serveur** (base de données SQL Server) »
Attention : ce poste devra rester allumé en permanence.
- Si vous installez SWAMIGO3 sur un poste client, sélectionnez « Une installation client/serveur : **poste client** (base de données SQL Server) »

Cliquez sur « **Suivant** ».

Installation monoposte (base de données Access) :

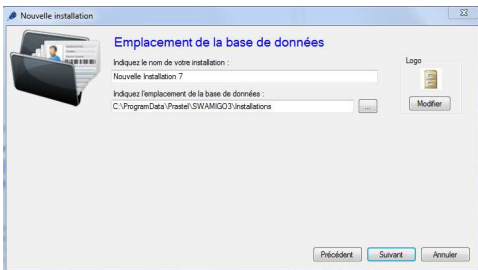

Depuis cette fenêtre :

Indiquez le nom de votre installation

Indiquez l'emplacement de la base de données. Vous pouvez utiliser le bouton  pour afficher l'arborescence de votre ordinateur. Le répertoire par défaut se situe dans le dossier « ProgramData » de Windows. **Attention**, si vous modifiez ce dossier, veillez à ce que SWAMIGO3 dispose des droits d'accès en lecture et en écriture sur ce dernier.

Modifier l'image de l'installation. Pour cela, cliquez sur le bouton « **Modifier** ».

Depuis cette fenêtre :

Indiquez le nom de votre installation

Indiquez le chemin vers votre serveur SQL. Vous pouvez utiliser le bouton  pour afficher la liste des serveurs SQL de votre réseau.

Indiquez le nom de votre base de données (« SWAMIGO3 » par défaut)

Indiquez le mode d'authentification de votre serveur SQL (authentification Windows – qui utilise l'utilisateur de la session Windows actuellement ouverte sur l'ordinateur – ou authentification SQL – qui utilise le login « sa » ou autre ainsi que le mot de passe défini lors de l'installation de l'instance SQL Server). Si vous ne disposez pas d'un domaine Windows et/ou si l'utilisateur de la session Windows actuellement ouverte n'est pas autorisé sur la base de données, veuillez utiliser une authentification SQL.

Choisir d'utiliser le service Windows : Permet de fermer la session Windows de l'ordinateur tout en conservant actif le dialogue avec les centrales (exemple : pour l'utilisation de l'anti-pass-back global entre plusieurs centrales, l'utilisation de Swamigo3Web). Si vous utilisez le service Windows, l'utilisation de l'authentification SQL est obligatoire.

Choisir d'utiliser Swamigo3Web si ce dernier est installé sur votre ordinateur. Dans ce cas, l'utilisation du service Windows est obligatoire.

Modifier l'image de l'installation. Pour cela, cliquez sur le bouton « **Modifier** ».

Installation client/serveur : poste client (base de données SQL Server) :

Depuis cette fenêtre :

Indiquez le nom de votre installation

Indiquez le chemin vers votre serveur SQL. Vous pouvez utiliser le bouton  pour afficher la liste des serveurs SQL de votre réseau. Attention, si vous souhaitez accéder à une instance SQL Server distante (exemple : connexion VPN ou règle NAT), la recherche automatique du serveur ne fonctionnera pas. Vous devrez alors indiquer le chemin de votre base de données comme suit : AdresseIP, Port (exemple : 192.168.1.1,1433).

Indiquez le nom de votre base de données (« SWAMIGO3 » par défaut)

Indiquez le mode d'authentification de votre serveur SQL (authentification Windows – qui utilise l'utilisateur de la session Windows actuellement ouverte sur l'ordinateur – ou authentification SQL – qui utilise le login « sa » ou autre ainsi que le mot de passe défini lors de l'installation de l'instance SQL Server). Si vous ne disposez pas d'un domaine Windows et/ou si l'utilisateur de la session Windows actuellement ouverte n'est pas autorisé sur la base de données, veuillez utiliser une authentification SQL.

Modifier l'image de l'installation. Pour cela, cliquez sur le bouton « **Modifier** ».

Cliquez sur « **Suivant** ».

Installation poste server (base de données ACCESS ou SQL Server) :

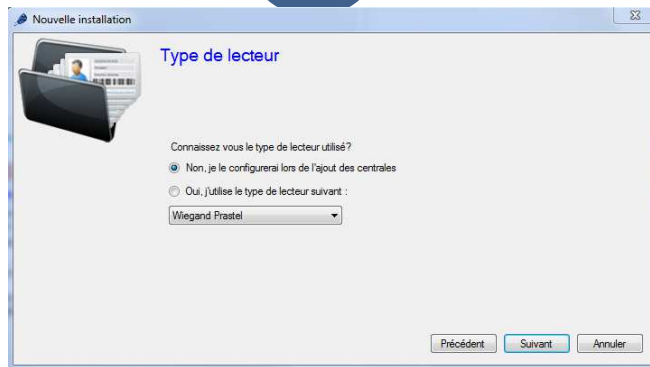

Depuis cette fenêtre et si vous disposez du même type de lecteur pour tous vos accès, cochez l'option « Oui, j'utilise le type de lecteur suivant » et sélectionnez votre type de lecteur dans la liste. Ceci vous évitera de paramétrer le type de lecteur pour toutes les centrales et modules d'extension de votre installation.

Cliquez sur « **Suivant** ».

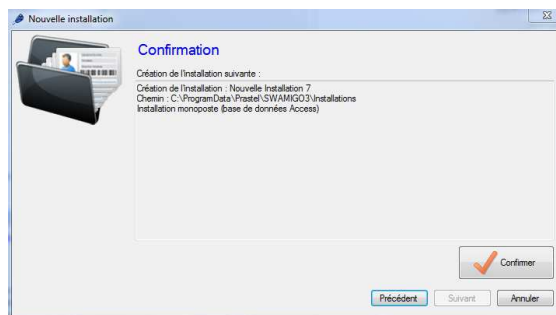

Vérifiez l'ensemble des informations en fonction de vos précédents paramétrages puis cliquez sur « **Confirmer** ».

En cas d'utilisation du service Windows, un message apparaîtra vous demandant le redémarrage de ce dernier. Cliquez alors sur « **Oui** » le cas échéant.

Modification des paramètres d'une installation existante

Depuis la fenêtre de gestion des installations, sélectionnez votre installation puis cliquez sur « **Modifier** ».

Cas d'une installation avec une base de données Access :

Depuis cette fenêtre :

Renommez le nom de votre installation. Attention, cette opération ne modifiera pas le nom des répertoires utilisés pour votre installation.

Saisissez le chemin de votre installation. **Note :** assurez-vous au préalable que le répertoire de votre installation soit présent au nouveau chemin avant d'appliquer ces modifications.

Activez l'installation par défaut : au démarrage de SWAMIGO3 l'installation par défaut sera automatiquement lancée au bout de 30 secondes si aucune action n'est effectuée dans ce laps de temps.

Modifier l'image de l'installation. Pour cela, cliquez sur le bouton « **Modifier** ».

Cas d'une installation avec une base de données SQL Server :

Indiquez le nom de votre installation

Indiquez le chemin vers votre instance SQL Server. Vous pouvez utiliser le bouton  pour afficher la liste des serveurs SQL de votre réseau.

Activez l'installation par défaut : au démarrage de SWAMIGO3, l'installation par défaut sera automatiquement lancée au bout de 30 secondes si aucune action n'est effectuée dans ce laps de temps.

Indiquez le type d'installation parmi les choix Poste serveur, Poste serveur avec service Windows, Poste client.

Indiquez le nom de votre base de données (« SWAMIGO3 » par défaut »)

Indiquez le mode d'authentification de votre serveur SQL (authentification Windows – qui utilise l'utilisateur de la session Windows actuellement ouverte sur l'ordinateur – ou authentification SQL – qui utilise le login « sa » ou autre ainsi que le mot de passe défini lors de l'installation de l'instance SQL Server). Si vous ne disposez pas d'un domaine Windows et/ou si l'utilisateur de la session Windows actuellement ouverte n'est pas autorisé sur la base de données, veuillez utiliser une authentification SQL.

Choisir d'utiliser Swamigo3Web si ce dernier est installé sur votre ordinateur. Dans ce cas, l'utilisation du service Windows est obligatoire.

Modifier l'image de l'installation. Pour cela, cliquez sur le bouton « **Modifier** ».

Cliquez sur « **OK** » pour valider les modifications. En cas d'utilisation du service Windows, un message apparaîtra vous demandant le redémarrage de ce dernier. Cliquez alors sur « **Oui** » le cas échéant.

Suppression d'une installation existante

Depuis la fenêtre de gestion des installations, sélectionnez l'installation à supprimer puis cliquez sur « **Supprimer** ».

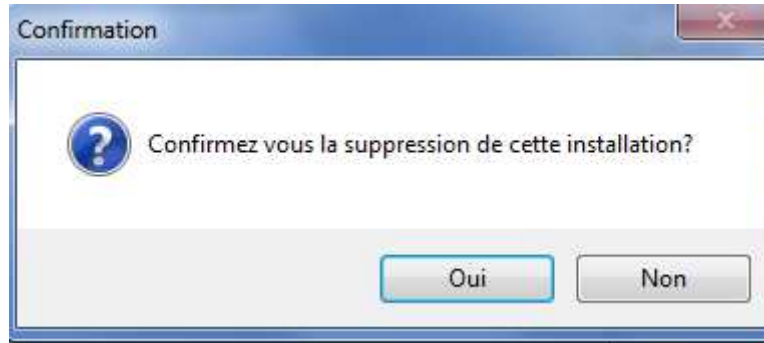

Confirmez la suppression en cliquant sur « **Oui** ».

En cas d'utilisation d'une base SQL Server, un message vous demandera de confirmer la suppression de la base de données sur votre instance SQL. Cliquez sur « **Oui** » si vous êtes sûr de vouloir supprimer la base de données.

En cas d'utilisation du service Windows, un message apparaîtra vous demandant le redémarrage de ce dernier. Cliquez alors sur « **Oui** » le cas échéant.

Attention : la suppression détruira automatiquement toutes les données présentes sur votre ordinateur et concernant l'installation sélectionnée. La relecture des paramètres contenus dans nos centrales étant impossible, cette opération est irréversible. Assurez-vous de disposer d'une sauvegarde avant d'effectuer cette opération.

Sauvegarde d'une installation existante

Depuis la fenêtre de gestion des installations, sélectionnez l'installation à sauvegarder puis cliquez sur « **Sauvegarder** ».

Choisissez l'emplacement du fichier de sauvegarde puis cliquez sur « **Enregistrer** ».

Renseignez le mot de passe du gestionnaire Administrateur de votre installation puis cliquez sur « **OK** ».

Assurez-vous de disposer des droits d'accès en écriture sur l'emplacement sélectionné.

Restauration d'une installation

Depuis la fenêtre de gestion des installations, cliquez sur « **Restaurer** ».

Sélectionnez le fichier à restaurer au format ZIP puis cliquez sur « **Ouvrir** ».

Restauration d'une installation avec une base SQL Server :

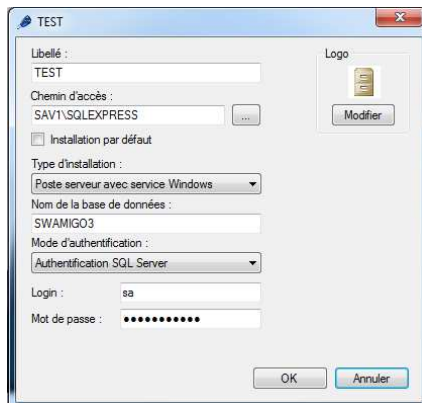

Depuis cette fenêtre :

Indiquez le nom de votre installation

Indiquez le chemin vers votre instance SQL Server. Vous pouvez utiliser le bouton  pour afficher la liste des serveurs SQL de votre réseau.

Activez l'installation par défaut : au démarrage de SWAMIGO3, l'installation par défaut sera automatiquement lancée au bout de 30 secondes si aucune action n'est effectuée dans ce laps de temps.

Indiquez le type d'installation parmi les choix Poste serveur, Poste serveur avec service Windows, Poste client.

Indiquez le nom de votre base de données (« SWAMIGO3 » par défaut »)

Indiquez le mode d'authentification de votre serveur SQL (authentification Windows – qui utilise l'utilisateur de la session Windows actuellement ouverte sur l'ordinateur – ou authentification SQL – qui utilise le login « sa » ou autre ainsi que le mot de passe défini lors de l'installation de l'instance SQL Server). Si vous ne disposez pas d'un domaine Windows et/ou si l'utilisateur de la session Windows actuellement ouverte n'est pas autorisé sur la base de données, veuillez utiliser une authentification SQL.

Choisir d'utiliser SWAMIGO3 si ce dernier est installé sur votre ordinateur. Dans ce cas, l'utilisation du service Windows est obligatoire.

Modifier l'image de l'installation. Pour cela, cliquez sur le bouton « **Modifier** ».

Migration d'une installation existante en base de données ACCESS vers une base de données SQL SERVER

Depuis la fenêtre de gestion des installations, sélectionnez l'installation en base de données Access à migrer vers SQL Server puis cliquez sur « **Migrer vers SQL** ».

Le message suivant apparaît :

Si vous n'avez pas effectué de sauvegarde de votre installation au préalable, cliquez sur « **Non** ». Effectuez votre sauvegarde (cf. chapitre précédent) puis recommencez l'opération. Dans le cas contraire et pour lancer la migration, cliquez sur « **Oui** ».

Depuis cette fenêtre :

Indiquez le nom de votre installation

Indiquez le chemin vers votre instance SQL Server. Vous pouvez utiliser le bouton  pour afficher la liste des serveurs SQL de votre réseau.

Activez l'installation par défaut : au démarrage de SWAMIGO3 l'installation par défaut sera automatiquement lancée au bout de 30 secondes si aucune action n'est effectuée dans ce laps de temps.

Indiquez le nom de votre base de données (« SWAMIGO3 » par défaut »)

Indiquez le mode d'authentification de votre serveur SQL (authentification Windows – qui utilise l'utilisateur de la session Windows actuellement ouverte sur l'ordinateur – ou authentification SQL – qui utilise le login « sa » ou autre ainsi que le mot de passe défini lors de l'installation de l'instance SQL Server). Si vous ne disposez pas d'un domaine Windows et/ou si l'utilisateur de la session Windows actuellement ouverte n'est pas autorisé sur la base de données, veuillez utiliser une authentification SQL.

Modifier l'image de l'installation. Pour cela, cliquez sur le bouton « **Modifier** ».

Cliquez sur « **Migrer vers SQL** » pour lancer la migration.

Ouverture d'une installation existante

Depuis la fenêtre de gestion des installations, sélectionnez l'installation à ouvrir puis cliquez sur « Ouvrir ».

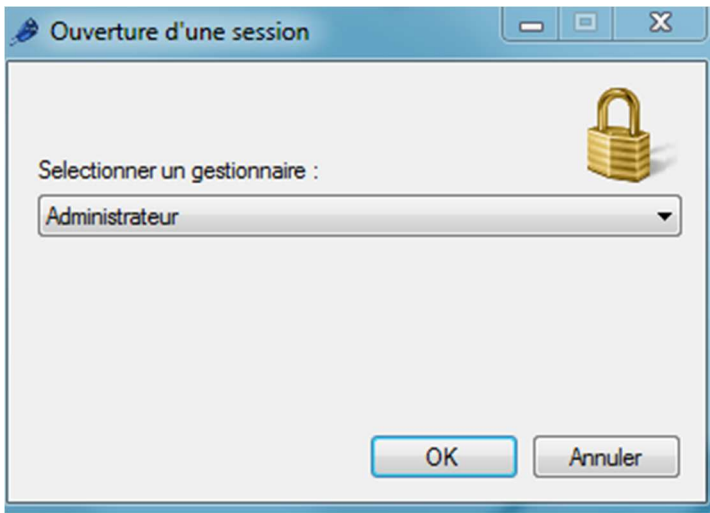

Depuis cette fenêtre, sélectionnez le gestionnaire.

Si le gestionnaire sélectionné a protégé sa session avec un mot de passe, saisissez ce dernier.

Cliquez sur « OK ».

Cas d'une première ouverture d'une installation :

Si vous ouvrez une installation pour la première fois, SWAMIGO3 vous demandera de saisir le mot de passe du gestionnaire.

Si vous ne souhaitez pas protéger l'Administrateur par un mot de passe, cliquez sur « OK ». Dans le cas contraire, renseignez le mot de passe, confirmez-le puis cliquez sur « OK ».

Nous vous recommandons de mettre un mot de passe au gestionnaire Administrateur, ce dernier disposant d'un accès illimité aux fonctions du logiciel.

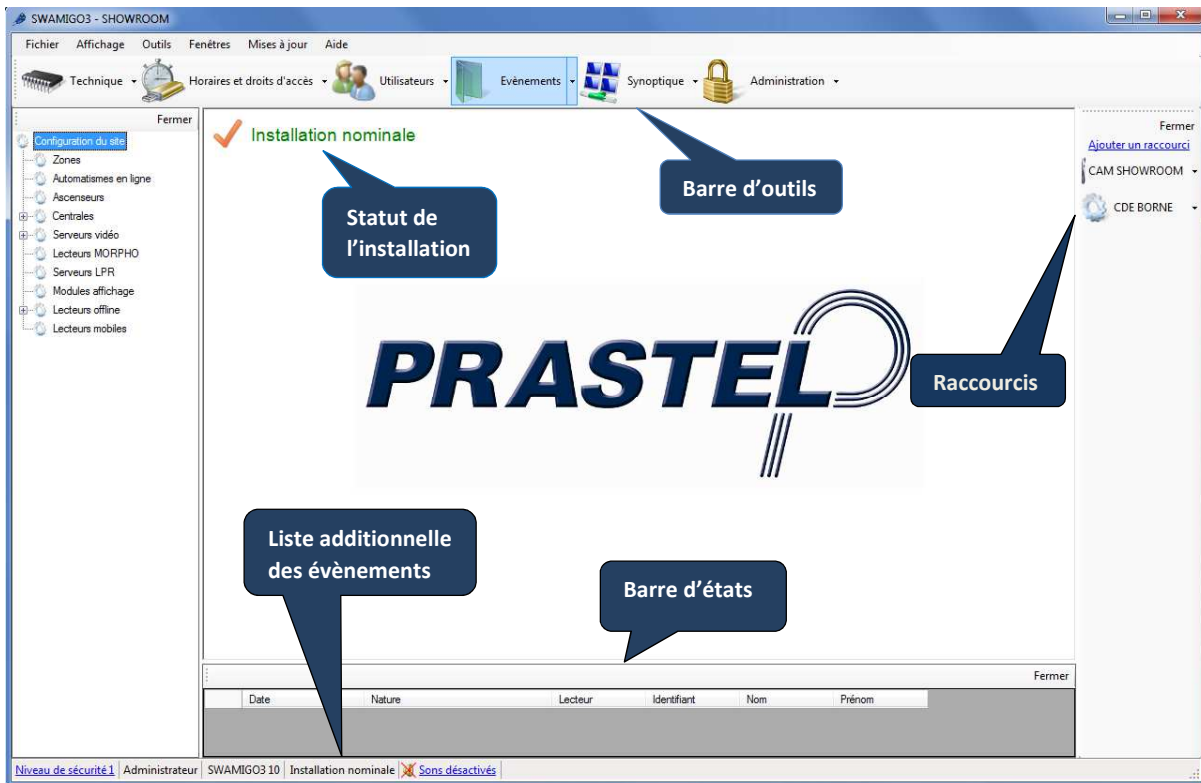

Depuis cette fenêtre, vous disposez de plusieurs menus d'exploitation du logiciel. Tout au long de la documentation technique, vous obtiendrez les informations nécessaires à la prise en main de SWAMIGO3.

La barre d'outils

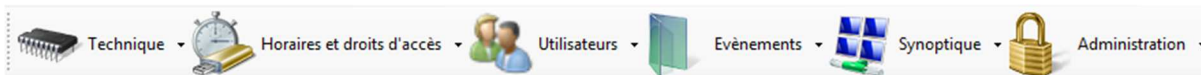

Cette barre d'outils représente l'ensemble des fonctions du logiciel :

- **Technique** : affichage de toute la configuration de l'installation ainsi que de l'état de chaque élément de sécurité (centrales, modules d'extension, lecteurs, ...)
- **Horaires et droits d'accès** : gestion des droits d'accès des utilisateurs, des plages horaires d'accès des utilisateurs mais aussi des accès libres (portes maintenues ouvertes), des jours fériés et des jours spéciaux (jours non fériés mais dont les horaires d'accès seraient différents des horaires habituels)

- **Utilisateurs** : gestion des utilisateurs accédant à l'installation ainsi que de leurs identifiants (badges, émetteurs, codes, ...), outil de listing (création de listes personnalisées d'utilisateurs en fonction de nombreux filtres paramétrables), calcul du temps de présence et affichage de liste de présents
- **Evènements** : affichage des évènements survenus sur l'installation et outil d'historique (création de listes personnalisées d'évènements en fonction de nombreux filtres paramétrables)
- **Synoptique** : Création d'un plan interactif de l'installation permettant de voir et piloter l'état des différents éléments de façon graphique
- **Administration** : Gestion des différents Gestionnaires autorisés à accéder au logiciel SWAMIGO3 et visualisation de toutes leurs actions depuis un journal de bord

Pour afficher ou masquer cette barre, cliquez sur le menu « **Affichage** » puis « **Barre d'outils** ».

Astuce : Pour masquer cette barre à chaque démarrage de SWAMIGO3, rendez-vous dans le menu « Outils », « Préférences », onglet « Configuration » puis décochez la case « Afficher la barre d'outils au démarrage ».

[Le statut de l'installation](#)

INSTALLATION NOMINALE

Ce statut permet de connaître très simplement l'état global des équipements de votre installation. Les différents statuts peuvent être :

Installation nominale : Aucun défaut des équipements. L'installation fonctionne correctement.

- **Vérifiez votre dongle** : Aucun défaut des équipements. En revanche, aucun dongle n'est détecté ce qui signifie qu'aucune mise à jour des centrales ni aucune récupération des évènements ne peut se faire. Ce défaut peut survenir si vous utilisez plus de 2 lecteurs sur votre installation et qu'aucune centrale n'est équipée d'un dongle.
- **Vérifiez l'état de vos équipements** : Au moins un équipement n'est pas correctement connecté. Dans ce cas, ouvrez l'état des équipements depuis le menu « Technique », « Etat des équipements » puis vérifiez l'état de tous les équipements. Au moins un d'entre eux doit être en échec de connexion ou déconnecté.
- **Poste principal déconnecté** : Dans le cas d'une installation client/serveur, SWAMIGO3 ne doit plus être lancé sur le poste serveur. Afin de continuer la mise à jour des centrales et la récupération des évènements, SWAMIGO3 doit être lancé sur le poste serveur.
- **Problème d'accès à la base de données** : la base de données n'est plus accessible. Relancez SWAMIGO3 et assurez-vous que la base de données est bien fonctionnelle.
- **Vérifiez l'état de vos équipements (aucun dongle détecté)** : Au moins un équipement n'est pas correctement connecté. Dans ce cas, ouvrez l'état des équipements depuis le menu « Technique », « Etat des équipements » puis vérifiez l'état de tous les équipements. Au moins un d'entre eux doit être en échec de connexion ou déconnecté. De plus aucun dongle n'est détecté. Très souvent avec ce statut, la centrale portant le dongle est déconnectée. Vérifiez le statut de cette dernière.

La liste additionnelle des évènements

Date	Nature	Lecteur	Identifiant	Nom	Prénom	Fermer

Cette liste vous affiche tous les évènements survenus sur votre installation depuis le démarrage de SWAMIGO3. Elle est toujours vide au lancement du logiciel.

Pour fermer cette liste, cliquez sur le bouton « Fermer ».

Pour afficher la liste, cliquez sur « Affichage » puis « Liste des évènements ».

Astuce : Pour masquer cette liste à chaque démarrage de SWAMIGO3, rendez-vous dans le menu « Outils », « Préférences », onglet « Configuration » puis décochez la case « Afficher la liste des évènements ».

La barre d'états

Niveau de sécurité 1 | Administrateur | SWAMIGO3 LIGHT | Installation nominale | Sons désactivés

Depuis cette barre, vous pouvez :

Consulter le niveau de sécurité de votre installation. Pour le modifier, cliquez dessus, puis validez par **ok**

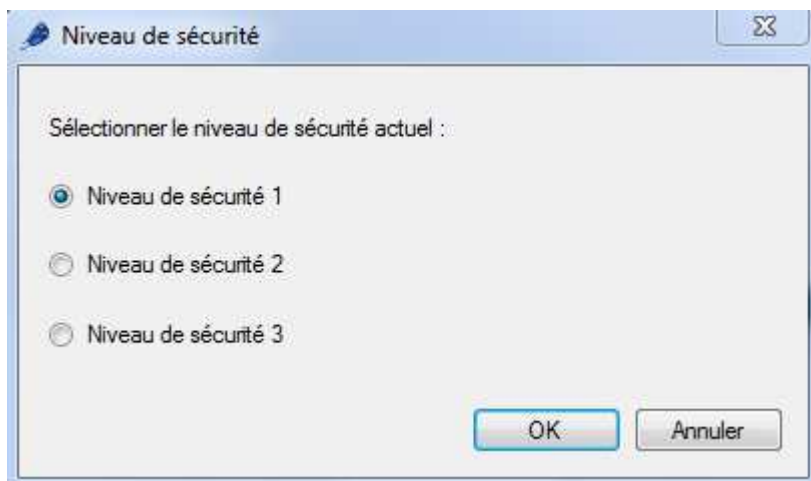

Consulter le nom du gestionnaire de la session actuelle

Consulter la version de licence du logiciel (nombre de lecteurs maximum autorisés)

Consultez l'état global des équipements de votre installation (voir Statut de l'installation ci-dessus)

Activer ou désactiver les sons émis lors de chaque évènement reçu.

- **Astuce** : pour désactiver les sons à chaque démarrage de SWAMIGO3 rendez-vous dans le menu « Outils », « Préférences », onglet « Configuration » puis cochez la case « Désactiver les sons au démarrage »

Pour afficher ou masquer cette barre, cliquez sur le menu « **Affichage** » puis « **Barre d'état** ».

Les raccourcis et la télécommande

Les raccourcis

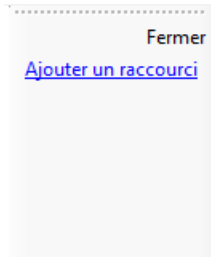

Les raccourcis vous permettent d'utiliser une fonction du logiciel d'un simple clic.

Pour afficher ou masquer les raccourcis, cliquez sur le menu « **Affichage** » puis « **Raccourcis** ». Pour masquer les raccourcis, vous pouvez également cliquer sur le bouton « **Fermer** ».

Astuce : pour masquer les raccourcis à chaque démarrage de SWAMIGO3, rendez-vous dans le menu « Outils », « Préférences », onglet « Configuration » puis décochez la case « Afficher les raccourcis au démarrage ».

Pour plus d'informations, consultez le chapitre « Raccourcis ».

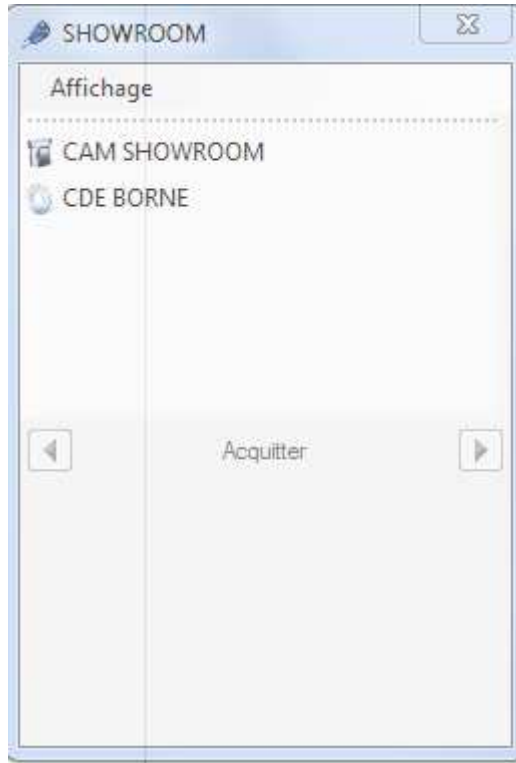

Cette fenêtre vous permet d'utiliser les différents raccourcis et de voir les évènements défiler. Pour afficher cette fenêtre, faites un clic droit sur l'icône située à côté de l'heure de Windows puis cliquez sur « **Afficher** ».

Depuis le menu « Affichage », vous pouvez choisir d'afficher les raccourcis et/ou les évènements.

Vous pouvez naviguer parmi les évènements en cliquant sur les flèches droite et gauche et choisir de faire disparaître l'évènement de la liste en cliquant sur le bouton « **Acquitter** ».

Pour afficher ou masquer l'icône de la télécommande, cliquez sur le menu « **Affichage** » puis « **Télécommande** ».

Astuce : Pour masquer cette icône à chaque démarrage de SWAMIGO3, rendez-vous dans le menu « Outils », « Préférences », onglet « Configuration » puis décochez la case « Afficher la fenêtre télécommande au démarrage ».

[Le menu Fichier](#)

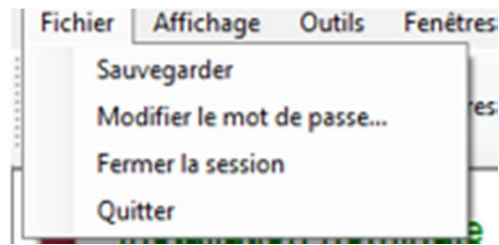

Depuis ce menu, vous pouvez :

Sauvegarder votre installation sur votre PC au format compressé ZIP. Attention, cette opération n'est pas possible dans le cas de l'utilisation du service Windows. Dans ce cas, utilisez le menu de sauvegarde depuis la gestion des installations, ou bien utilisez la sauvegarde automatique (menu « Outils », « Préférences »).

Modifier le mot de passe du gestionnaire de la session actuelle.

Fermer la session sans quitter l'application.

Quitter l'application.

Le menu Affichage

Depuis ce menu, vous pouvez :

Afficher ou masquer la barre d'outils

Afficher ou masquer la barre d'état

Afficher ou masquer la liste des évènements additionnels (en bas de la fenêtre principale)

Afficher ou masquer les raccourcis

Afficher ou masquer l'icône SWAMIGO3 dans la barre d'outils de Windows permettant d'afficher la fenêtre Télécommande.

[Le menu Outils](#)

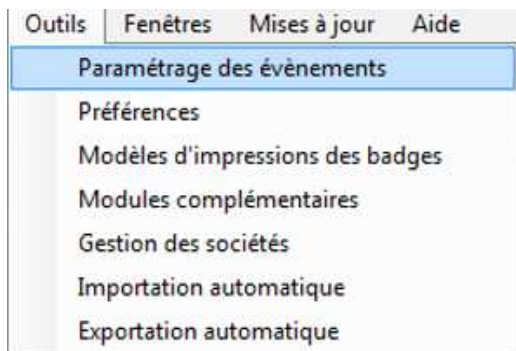

Paramétrage des évènements

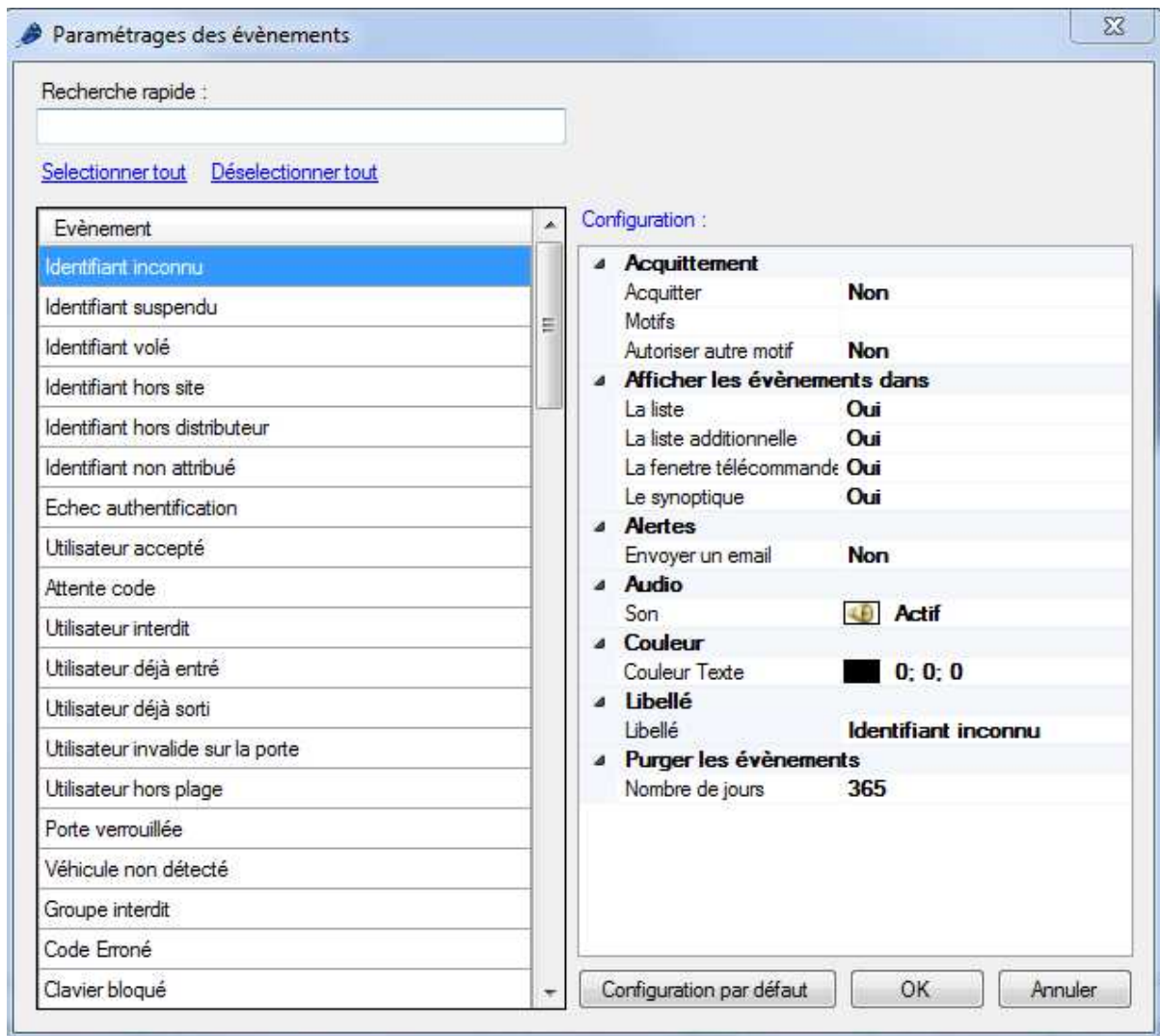

Depuis cette fenêtre vous pouvez :

Faire une recherche rapide de l'évènement en saisissant une partie de son libellé

Trier les évènements par ordre alphabétique en cliquant sur

Sélectionner ou désélectionner tous les évènements d'un clic

Voir et modifier la configuration d'un/ou plusieurs évènements

Remettre les évènements en configuration par défaut

Evènement

Sélectionner un champ d'information complémentaire utilisé pour les évènements (une information complémentaire à propos de l'utilisateur sera ajoutée à chaque évènement correspondant). Cette option n'est disponible que si le champ a été préalablement créé depuis le menu « Préférences », « Informations complémentaires ».

Depuis la fenêtre de configuration, vous pouvez :

Configurer l'acquittement des évènements :

- Sélectionnez « Oui » pour que chaque évènement sélectionné soit alors acquitté.
- Saisissez les motifs que le gestionnaire pourra sélectionner lors de l'apparition de l'évènement. Si vous devez saisir plusieurs motifs, séparez-les par des virgules.
- Sélectionnez « Oui » si vous autorisez le gestionnaire à saisir son propre motif.

Afficher ou non les évènements dans :

- La Liste des évènements (Menu Evènements, puis Voir la liste)
- La Liste additionnelle (en bas de la fenêtre principale)
- La fenêtre télécommande
- Le synoptique

Envoyer ou non une Alerte par Email aux gestionnaires autorisés. Attention, pour utiliser cette fonction, vous devrez avoir paramétré les informations du serveur d'envoi d'email depuis le menu Outils, Préférences puis l'onglet Emails.

Activer, désactiver ou modifier le son audio associé à l'évènement.

Modifier la couleur du texte de l'évènement.

Changer le Libellé de l'évènement.

Purger l'évènement au bout d'un certain nombre de jours (365 par défaut)

Retour en configuration par défaut :

Pour cela, sélectionnez-le ou les évènements à remettre en configuration par défaut puis cliquez sur « **Configuration par défaut** ».

Cochez les paramètres à remettre en configuration par défaut :

- Affichage dans toutes les listes
- Ne pas envoyer d'alerte par mail
- Son par défaut
- Couleur noire
- Libellé par défaut
- Délai avant purge à 365 jours

OK Annuler

Cochez les éléments à remettre en configuration par défaut puis cliquez sur « OK ».

[Préférences](#)

Onglet Configuration

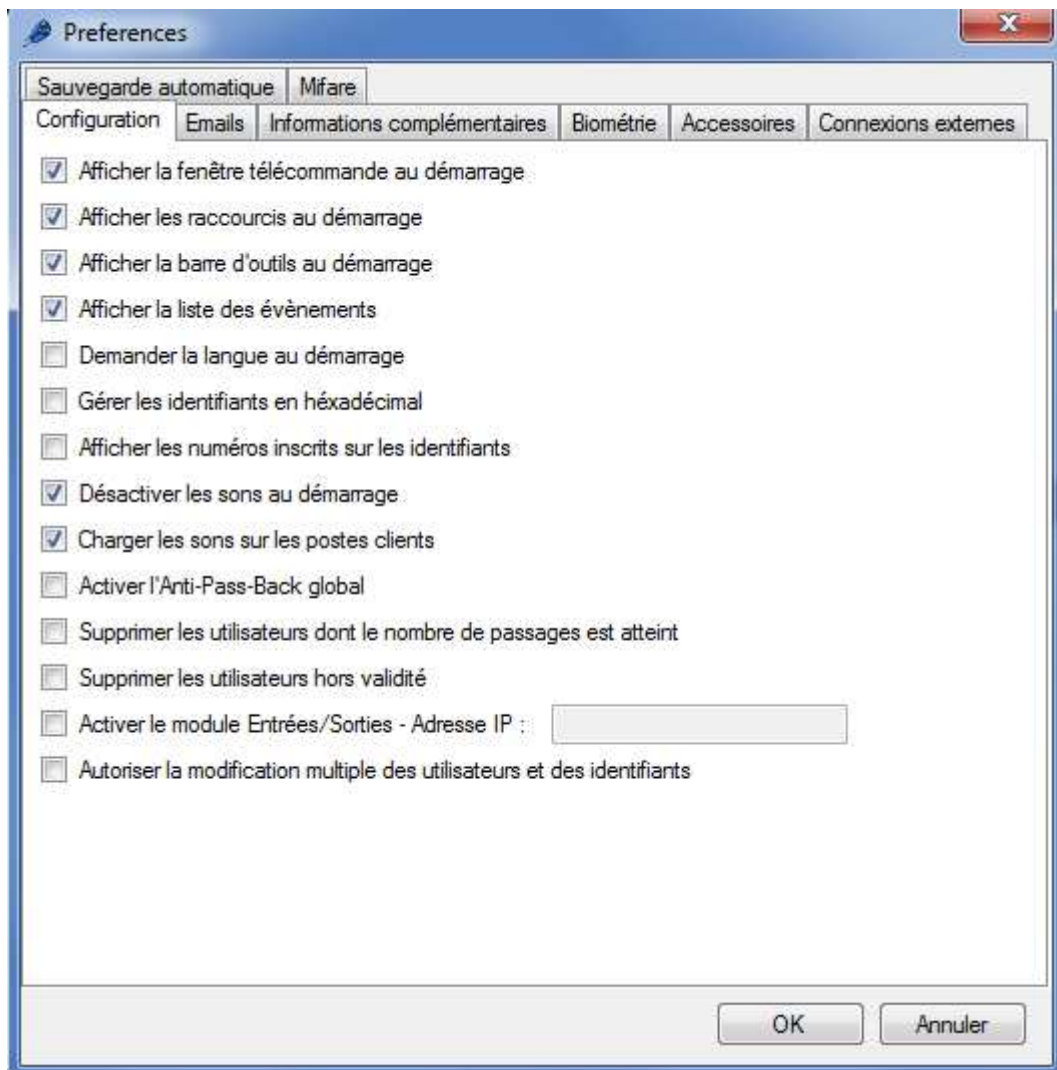

Depuis cet onglet, vous pouvez :

Afficher la fenêtre télécommande au démarrage du logiciel.

Afficher les raccourcis au démarrage du logiciel.

Afficher la liste des événements.

Demander la langue au démarrage du logiciel.

Afficher et gérer les numéros des identifiants (badges, émetteurs, ...) en hexadécimal

Utiliser le numéro inscrit sur les identifiants plutôt que le numéro lu par nos centrales (utile lorsque le numéro logique est différent du numéro physique)

Désactiver les sons dès le démarrage du logiciel.

Charger les sons sur les postes client dans le cas d'une installation client/serveur (base de données SQL SERVER). Cette fonction peut être utile pour accélérer le démarrage de SWAMIGO3 depuis les postes clients.

Activer l'Anti-Pass-Back Global : utile si l'installation possède plusieurs lecteurs d'entrées ou de sorties sur plusieurs centrales IP. Attention, cette fonction nécessite l'utilisation du service Windows ou oblige SWAMIGO3 à être lancé en permanence sur le PC.

Supprimer les utilisateurs dont le nombre de passages est déjà atteint. Le nombre de passages se paramètre dans la fiche de l'utilisateur, depuis l'onglet **Options**. Le décompte de passages se configure dans le lecteur, depuis l'onglet Configuration. Attention, cette fonction nécessite l'utilisation du service Windows ou oblige SWAMIGO3 à être lancé en permanence sur le PC car l'opération n'est exécutée que chaque soir à minuit.

Supprimer les utilisateurs hors validité. La période de validité de l'utilisateur se paramètre dans sa fiche, depuis l'onglet **Autorisation**. Attention, cette fonction nécessite l'utilisation du service Windows ou oblige SWAMIGO3 à être lancé en permanence sur le PC car l'opération n'est exécutée que chaque soir à minuit.

Activer le module Entrées/Sorties permettant d'utiliser les entrées d'une centrale MT15000/2 pour piloter un raccourci de SWAMIGO3 en fonction de l'état de ces dernières.

Autoriser la suppression multiple des utilisateurs et des identifiants. Ainsi un gestionnaire pourra modifier et/ou supprimer plusieurs utilisateurs et plusieurs identifiants en quelques clics.

Rechercher les mises à jour logicielles quand elles sont disponibles. SWAMIGO3 doit dans ce cas avoir accès à Internet.

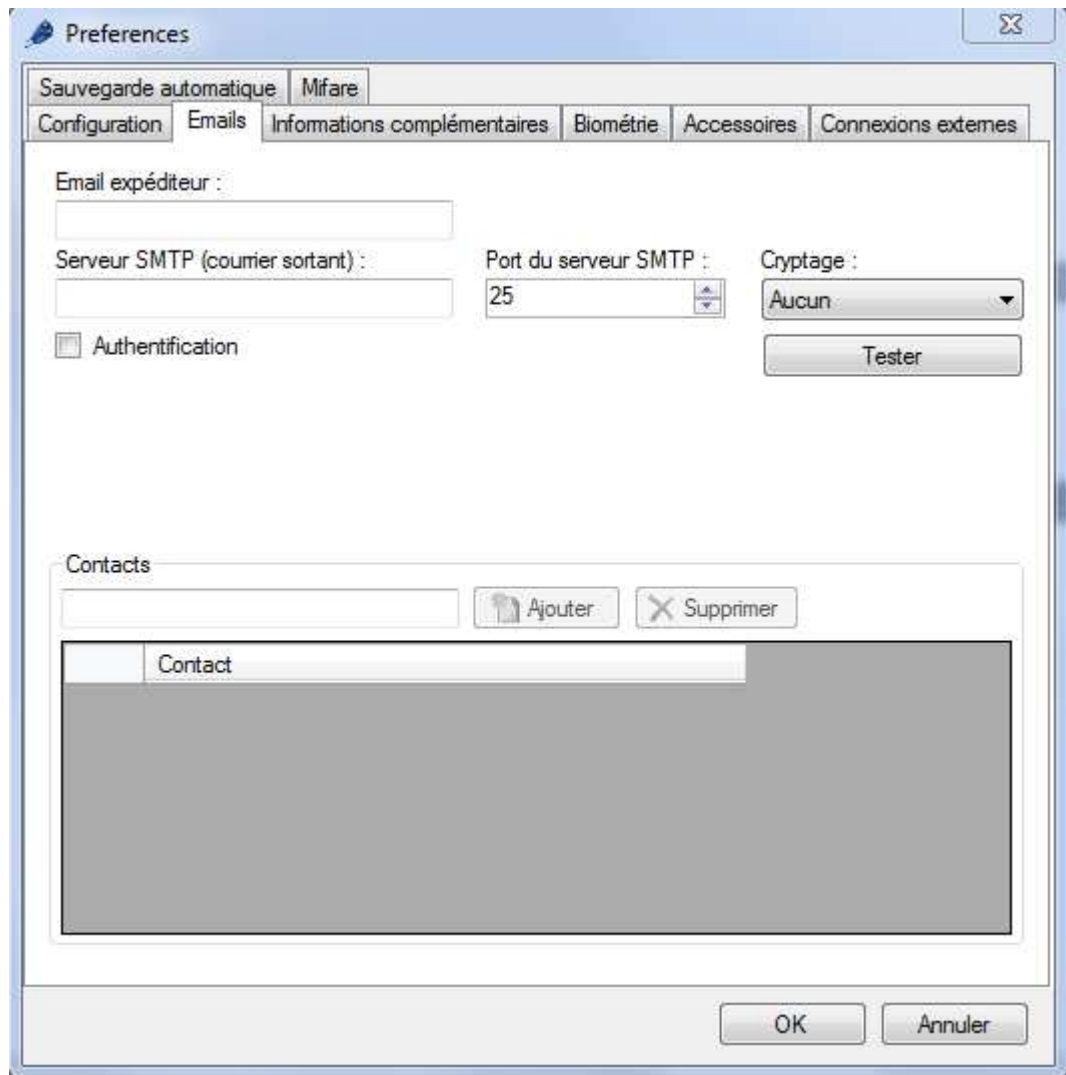

Depuis cet onglet vous pouvez renseigner :

L'email de l'expéditeur.

Le serveur SMTP (courrier sortant) ainsi que le port du serveur SMTP (25 par défaut).

Le cryptage (Aucun, TLS ou SSL) si le serveur SMTP en requiert un.

Le mode d'authentification si le serveur SMTP en requiert une. Dans cas, entrez le login et le mot de passe.

Gérer les contacts destinataires des rapports édités depuis les outils Historique et Listing : pour ajouter un contact, saisissez son adresse email puis cliquez sur « **Ajouter** ». Pour supprimer un contact, sélectionnez le dans la liste puis cliquez sur « **Supprimer** ».

Cliquez sur le bouton « **Tester** » afin d'envoyer un mail de test. Saisissez alors l'adresse email du contact à qui envoyer ce test.

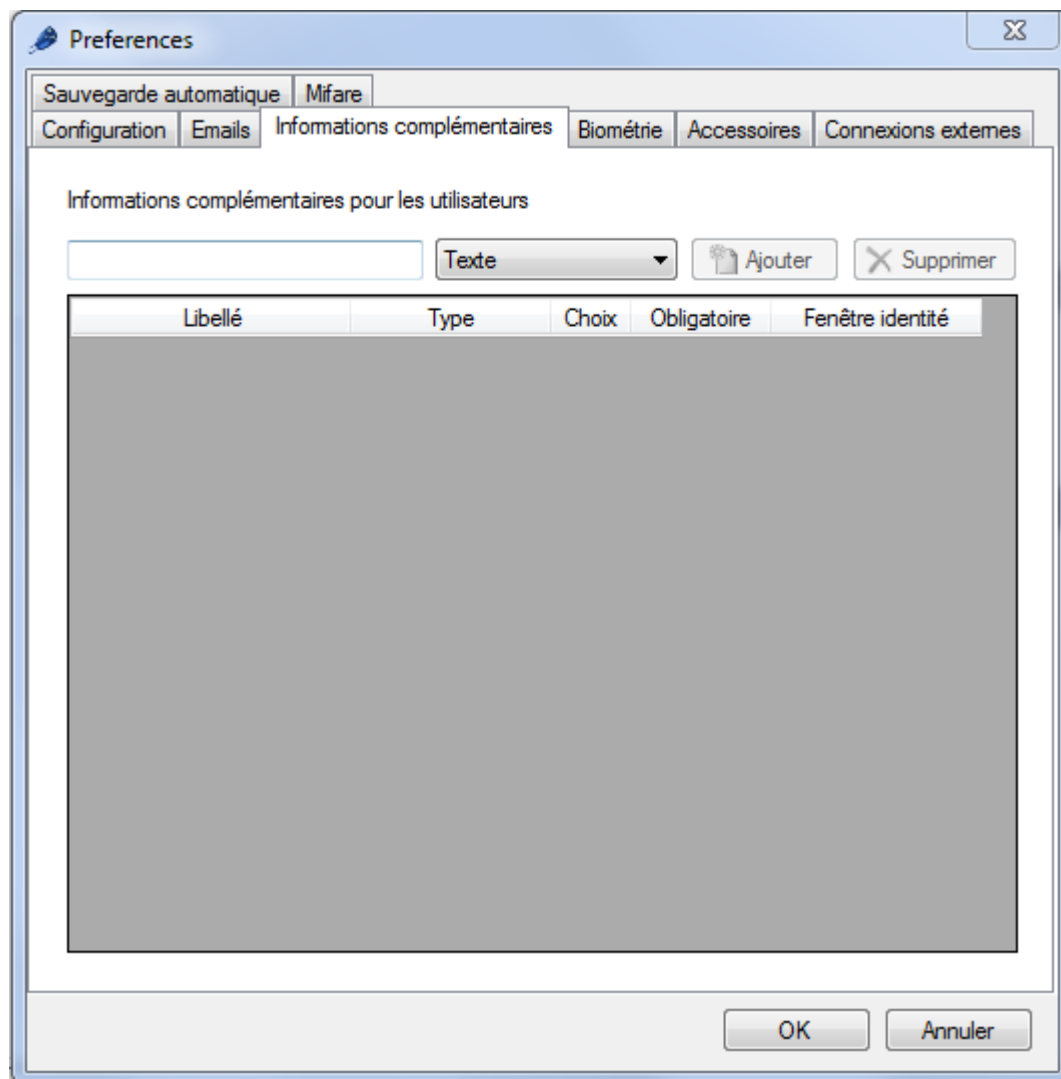

Depuis cet onglet, vous pouvez configurer jusqu'à 20 champs supplémentaires contenant des informations sur vos utilisateurs. Ces champs seront affichés soit dans l'onglet Identité, soit dans l'onglet Informations complémentaires des fiches utilisateurs.

Pour ajouter un champ :

Renseignez le nom du champ

Sélectionnez le type de champ souhaité parmi les choix suivants : Texte (simple texte à saisir), Choix multiples (sélection entre plusieurs valeurs lors de la saisie), Case à cocher (équivalent à une information oui/non)

Cliquez sur **Ajouter**

Pour modifier la liste des valeurs dans champs de type Choix multiples, cliquez sur le bouton « ... » comme suit :

Informations complémentaires pour les utilisateurs

Choix multiple

Libellé	Type	Choix	Obligatoire	Fenêtre identité
...	Choix multiple	...	<input type="checkbox"/>	<input type="checkbox"/>

La fenêtre suivante apparaît. Renseignez alors vos choix séparés par des virgules :

Saisie

Saisissez les choix séparés par des virgules

Comptable, Technicien, Commercial

Afin de rendre un champ obligatoire lors de la saisie des informations d'un utilisateur, cochez la case « Obligatoire ».

Afin d'afficher un champ dans la fenêtre identité d'un utilisateur, cochez la case « Fenêtre identité ».

Pour supprimer un champ, sélectionnez ce dernier puis cliquez sur le bouton « **Supprimer** ». Attention, les informations saisies dans ce champ seront perdues pour tous les utilisateurs.

Onglet Biométrie

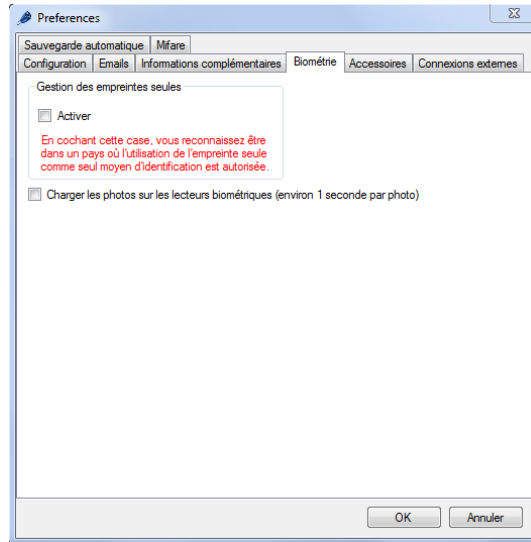

Depuis cet onglet, vous pouvez :

Activer la gestion des empreintes seules. Attention, avant d'activer cette fonction, assurez-vous que le pays dans lequel vous vous trouvez autorise la biométrie comme seul moyen d'identification d'un utilisateur.

Activer le chargement des photos sur les lecteurs biométriques BIOMF (environ 1 seconde par photo).

Onglet Accessoires

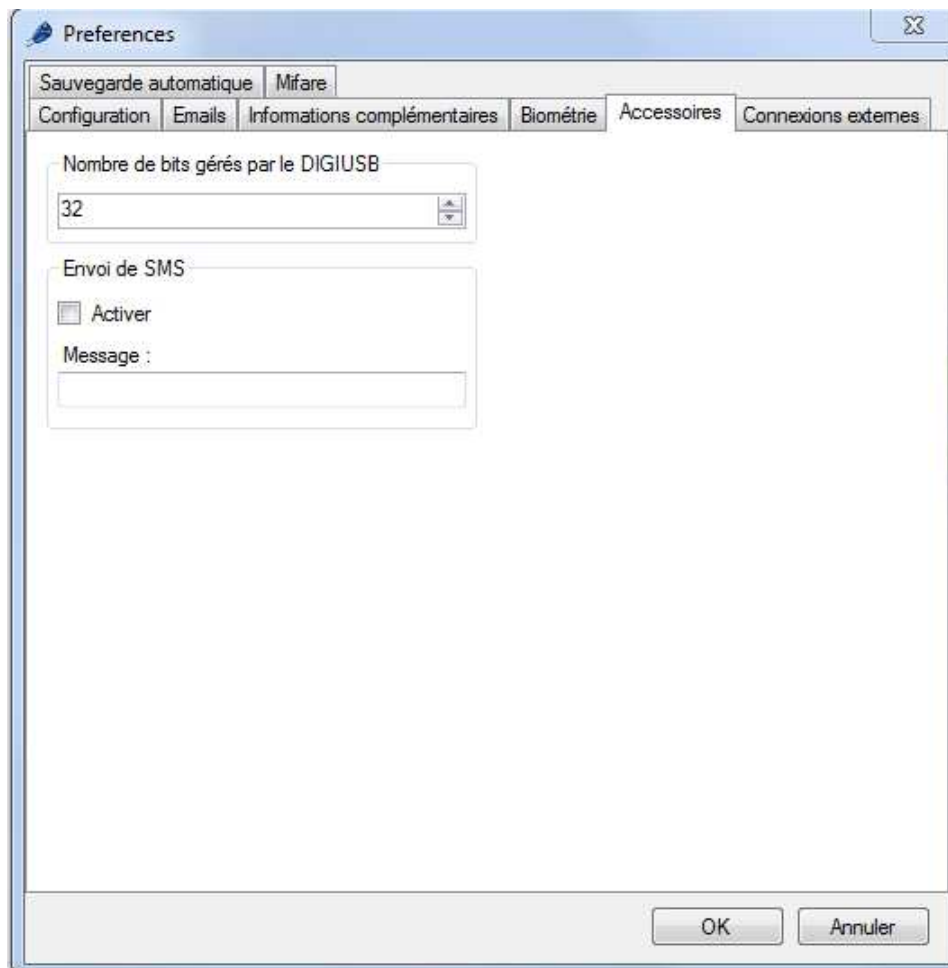

Depuis cette fenêtre, vous pouvez :

Configurer le nombre de bits géré par le DIGIUSB : l'encodeur/lecteur de badge Mifare (entre 16 et 32 bits).
Activer l'envoi de SMS, avec la possibilité d'entrer un message jusqu'à 99 caractères (nécessite un modem USB GPRS).

Onglet Connexions externes

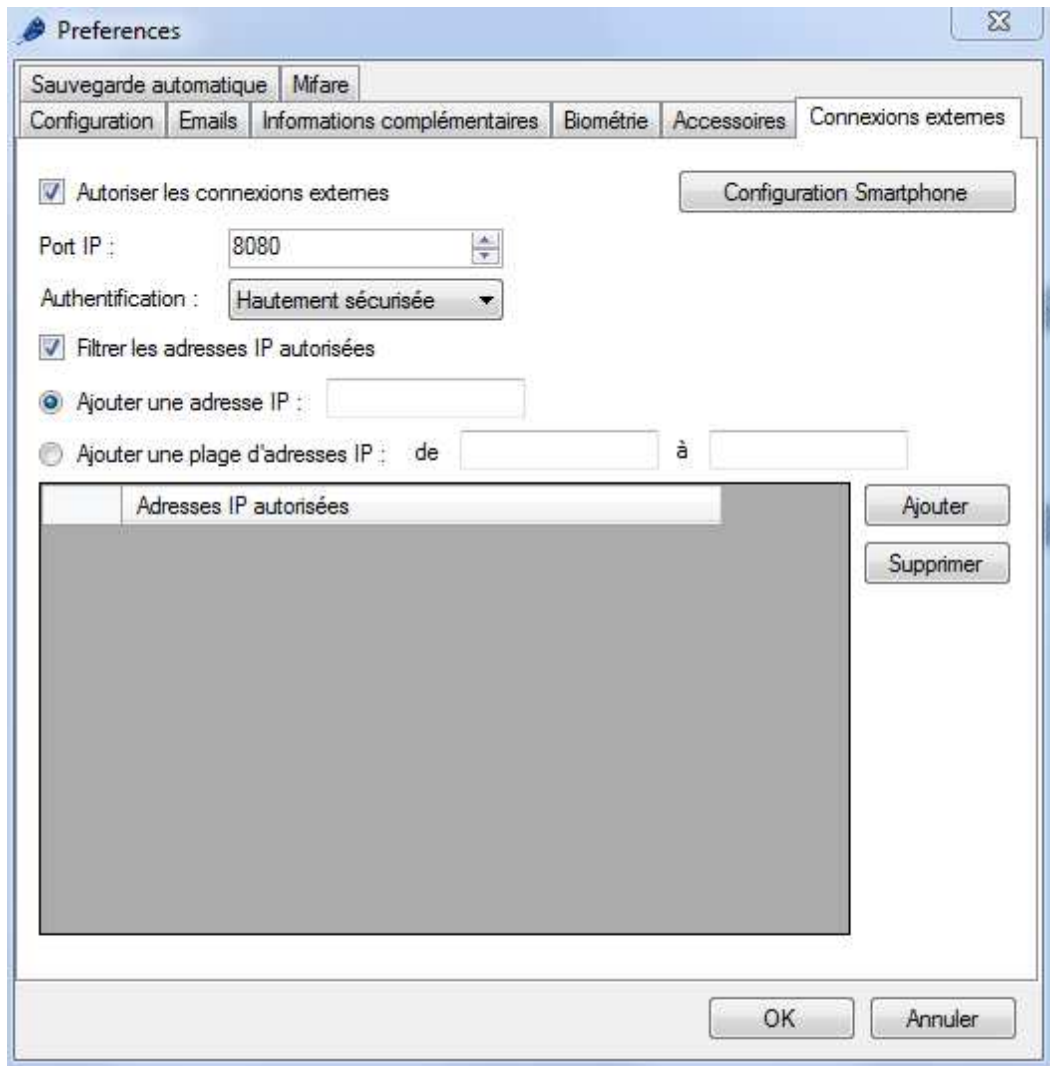

Depuis cette fenêtre, vous pouvez :

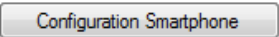
Cliquer sur  afin de paramétrer automatiquement le serveur web de SWAMIGO3 pour l'application Smartphone (iPhone® et Android®).

Cliquer sur  pour configurer Windows (ce bouton n'apparaît pas sur Windows XP)

Renseigner le port IP (8080 par défaut)

Sélectionner un niveau d'authentification, **Hautement sécurisée**, **Sécurisée** ou **Non sécurisée**

Filtrer les adresses IP autorisées à se connecter à SWAMIGO3, entrer une/ou plusieurs adresses IP ou renseigner une plage d'adresse IP.

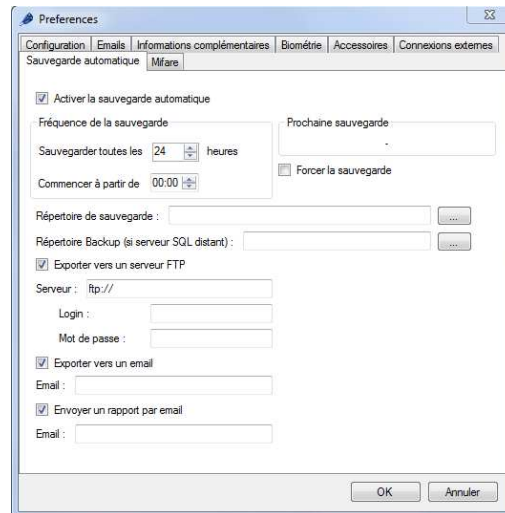

Depuis cette fenêtre, vous pouvez :

Activer la sauvegarde automatique. Pour cela, cochez la case « Activer la sauvegarde automatique ».

Paramétrer la fréquence de sauvegarde par heure, puis fixez l'heure de commencement.

Consulter l'heure de la prochaine sauvegarde

Forcer la sauvegarde qui sera effectuée immédiatement dès que vous cliquerez sur **OK**.

Renseignez le répertoire de sauvegarde. Si vous utilisez une base de données SQL SERVER installée sur un autre PC, vous devrez renseigner le chemin d'accès d'un répertoire accessible en lecture/écriture par l'instance SQL et par SWAMIGO3. Choisir d'exporter la sauvegarde vers un serveur FTP. Dans ce cas, renseignez l'adresse du serveur FTP. Si ce dernier est protégé, renseignez le login et le mot de passe.

Choisir d'envoyer la sauvegarde par mail. Dans ce cas, indiquez l'adresse email du destinataire de la sauvegarde.

Attention : veillez à paramétrer le serveur d'envoi de mail depuis l'onglet « Emails » et assurez-vous que l'envoi de « gros » fichiers est autorisé.

Choisir d'envoyer un rapport de sauvegarde par email. Dans ce cas, indiquez l'adresse email du destinataire de ce rapport. Attention : veillez à paramétrer le serveur d'envoi de mail depuis l'onglet « Emails ».

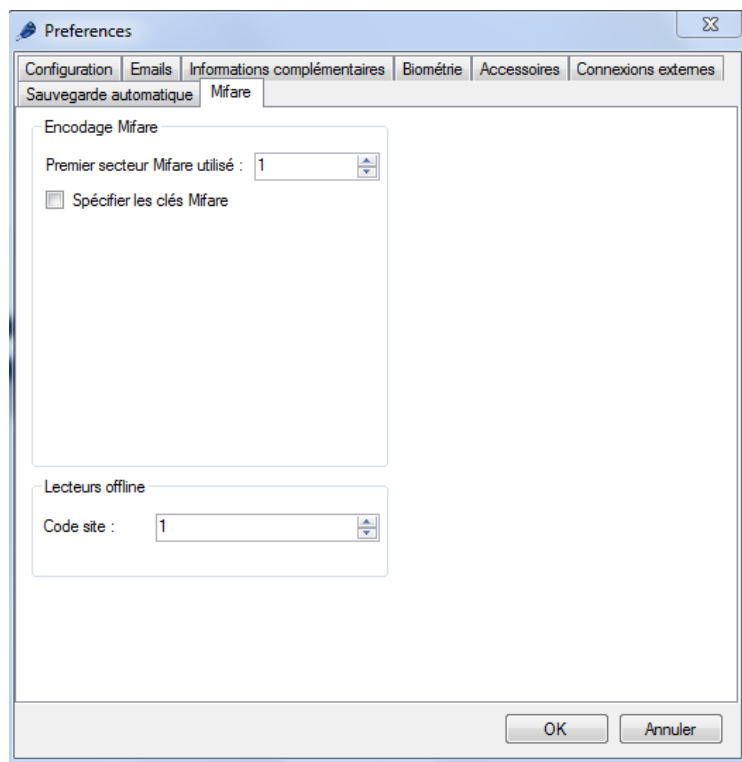

Depuis cet onglet, vous pouvez configurer l'encodage des badges Mifare : vous pouvez alors configurer l'index du premier secteur qui sera utilisé ainsi que les clés de cryptages.

Attention : Nous vous conseillons de spécifier vos propres clés Mifare pour plus de sécurité. Dans ce cas, notez bien ces clés. Si vous les perdez, vous ne serez plus en mesure d'utiliser les badges déjà encodés.

Modèles d'impression des badges

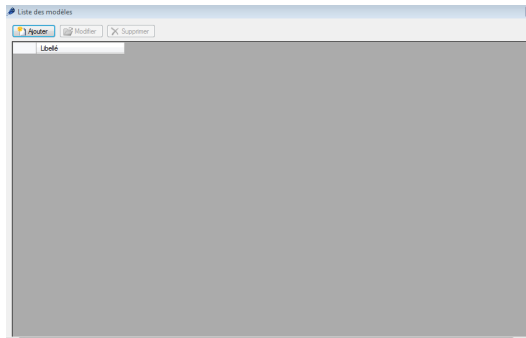

Pour ajouter un nouveau modèle, cliquez sur « Ajouter ».

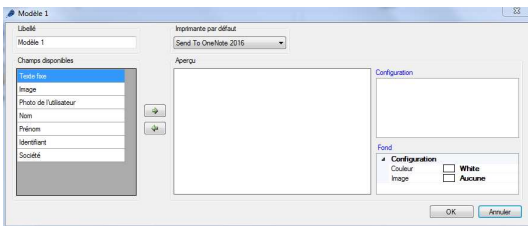

Depuis cette fenêtre, vous pouvez :

- Donner un nom à votre modèle d'impression
- Sélectionner une imprimante par défaut
- Configurer le fond du modèle (couleur et image de fond)
- Sélectionner un type de champ puis cliquer sur l'aperçu.

pour ajouter ou supprimer un champ sur

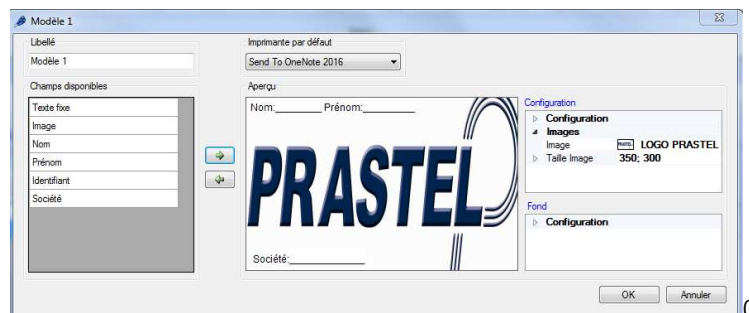

Lorsqu'un champ est sélectionné sur l'aperçu, une fenêtre de configuration s'ouvre automatiquement. Vous pouvez alors utiliser le menu de **Configuration** à droite de la fenêtre.

Vous pouvez déplacer un champ sur l'aperçu en cliquant dessus puis en déplaçant la souris. Vous pouvez également définir sa position au pixel près depuis sa configuration.

Les champs Photo de l'utilisateur, Nom, Prénom, Identifiant et Société ne peuvent être ajoutés qu'une seule fois. Leur valeur sera automatiquement remplacée par les informations de l'utilisateur lors de l'impression d'un badge.

Dès que votre modèle est terminé, validez par **OK**.

Pour utiliser votre modèle et imprimer le badge d'un utilisateur, ouvrez la fiche de ce dernier puis rendez-vous sur l'onglet « Impression ».

Modules complémentaires

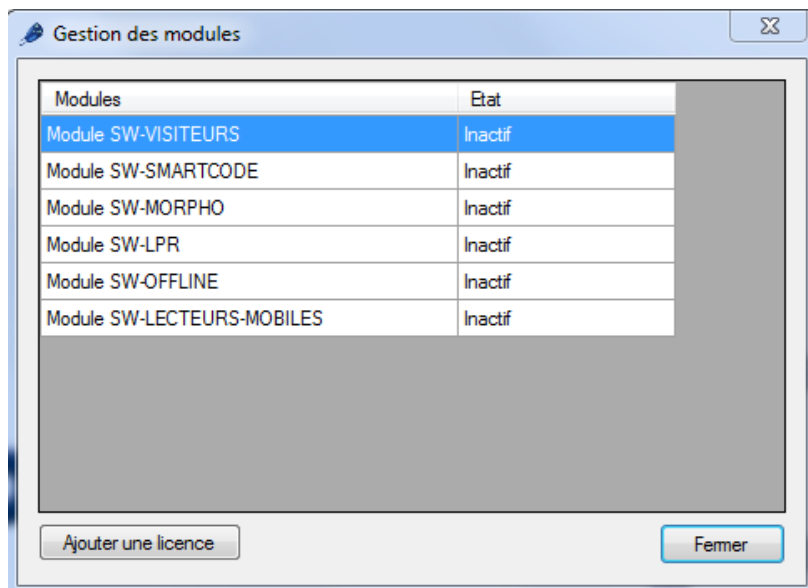

Depuis cette fenêtre, vous pouvez activer des modules complémentaires du logiciel :

MOD-VISITEURS : gestion des visiteurs, compatibles avec l'utilisation d'un lecteur de document d'identité

MOD-SMARTCODE : gestion de codes temporaires imprimables sur ticket

MOD-MORPHO : gestion des lecteurs biométriques MORPHO (Série VP, Série J, Série 100, Série 500 et série OMA 500)

MOD-PARKSO : gestion de la facturation et de points de vente manuels ou automatiques

MOD-LPR : gestion de la reconnaissance de plaques d'immatriculation. Attention : ce module est compatible avec le logiciel LPR de DIGIFORT®.

MOD-OFFLINE : gestion de lecteur APERIO offline.

Ces modules nécessitent une licence supplémentaire que vous pouvez activer de façon automatique (24h/24, 7j/7) si votre PC dispose d'une connexion Internet, ou bien de façon manuelle en contactant notre support technique.

Gestions des sociétés

Cette fenêtre permet de gérer les différentes sociétés présentes sur votre installation et qui pourront avoir accès au logiciel.

Vous pourrez affecter des lecteurs, des caméras ainsi que des étages à chaque société. De cette façon, vous pourrez discriminer les droits d'accès et de configuration des lecteurs, caméras et étages pour chacune d'entre elles.

Pour activer ou désactiver la gestion multi-sociétés, cliquez sur  , puis cliquez sur « **Oui** » ou sur « **Non** ».

Pour ajouter une nouvelle société, cliquez sur « **Ajouter** » :

Onglet Identité

Société 1

Identité | Coordonnées | Lecteurs autorisés | Caméras autorisées | Etages autorisés

Nom :
Société 1

Nom du gérant :

Numero de SIRET : [Vérifier](#)

Numero de TVA :

Groupe :

OK Annuler

Depuis cet onglet, vous pouvez :

Renseigner le nom de la société et celui du gérant

Entrer le numéro de SIRET et le vérifier en cliquant sur « Vérifier » (le PC doit être connecté à internet).

Entrer un numéro de TVA

Sélectionner un groupe d'accès par défaut

Onglet Coordonnées

Société 1

Identité | Coordonnées | Lecteurs autorisés | Caméras autorisées | Etages autorisés

Adresse :
Code postal :
Ville :
Pays :

Téléphone :
Fax :

OK Annuler

Depuis cet onglet, vous pouvez :

- ✓ Renseigner l'adresse de la société
- ✓ Le code postal
- ✓ La ville
- ✓ Le pays
- ✓ Le numéro de téléphone
- ✓ Le numéro de fax

Onglet Lecteurs autorisés

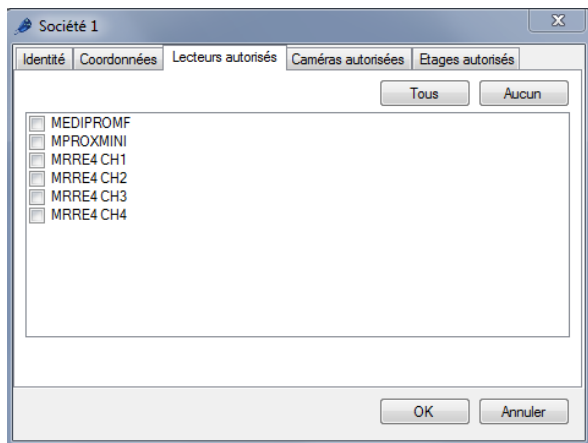

Depuis cet onglet, vous pouvez sélectionner les lecteurs qui seront utilisés par la société. Cela signifie que cette société ne pourra afficher que les événements survenant sur les lecteurs autorisés, n'affecter que ces derniers à ses utilisateurs, ou modifier leurs paramètres.

Les boutons **Tous** et **Aucun** permettent de faire une sélection ou une désélection rapide de tous les lecteurs.

Onglet Caméras autorisées

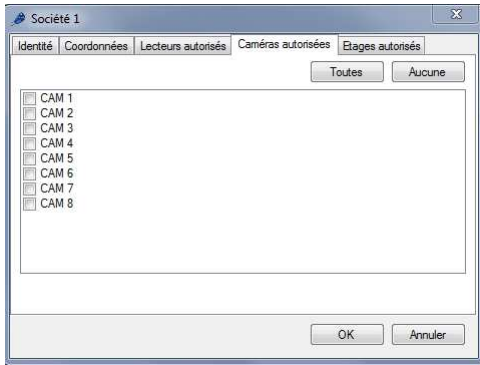

Depuis cet onglet, vous pouvez sélectionner les caméras qui seront utilisées par la société. Cela signifie que cette société ne pourra afficher et/ou piloter que les caméras autorisées.

Les boutons **Toutes** et **Aucune** permettent de faire une sélection ou une désélection rapide de toutes les caméras.

Onglet Etages autorisés

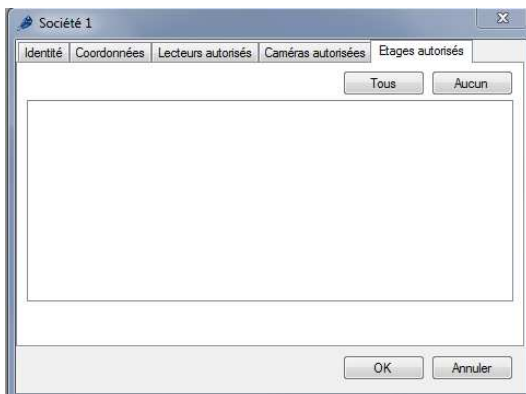

Depuis cet onglet, vous pouvez sélectionner les étages dont l'accès est autorisé pour cette société dans le cas d'une gestion d'un ou plusieurs ascenseurs. Cela signifie que cette société ne pourra affecter que les étages autorisés à ses utilisateurs.

Importation automatique

Avec le logiciel SWAMIGO3 vous pouvez importer des données d'un seul ou plusieurs utilisateurs à partir de l'application Active Directory ou d'un fichier XML

Paramétrage global

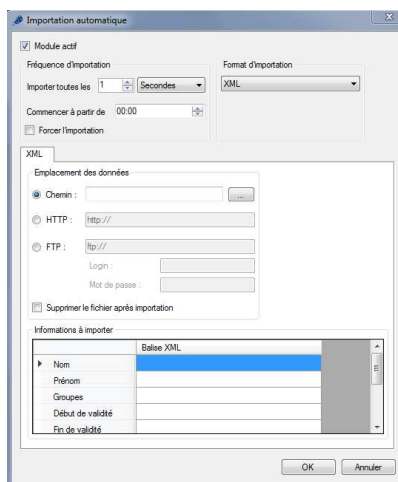

Pour activer le module, cochez la case « **Module Actif** », puis sélectionnez :

La fréquence d'importation. Vous pouvez définir une fréquence d'importation de 1 seconde à 60 jours.
 l'heure de démarrage de la prochaine importation.
 Enfin sélectionnez votre format d'importation.

L'option **Forcer l'importation** permet d'importer immédiatement les données après avoir cliqué sur **OK**.

Active Directory

Importation automatique

Module actif

Fréquence d'importation

Importer toutes les 1 Secondes

Commencer à partir de 00:00

Forcer l'importation

Format d'importation

Active Directory

Active Directory

Nom de domaine

Login :

Mot de passe

Supprimer les utilisateurs non listés

OK Annuler

Avec le format d'importation d'Active Directory, vous devrez renseigner :

Le Nom du domaine

Le Login et le Mot de passe d'un utilisateur ayant les droits suffisants pour consulter l'Active Directory de votre domaine.

En cochant l'option « Supprimer les utilisateurs non listés », les utilisateurs listés dans SWAMIGO3 mais non listés dans l'ACTIVE DIRECTORY seront automatiquement supprimés lors de l'importation.

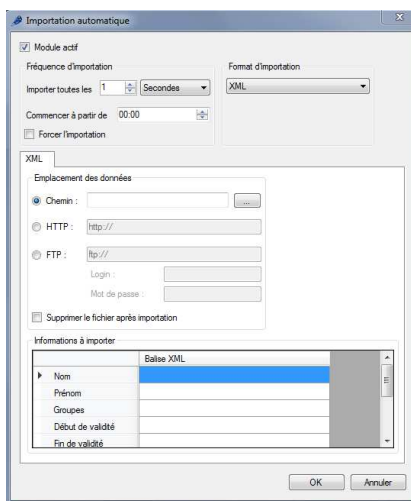

Avec le format d'importation XML, vous devrez renseigner l'emplacement du fichier XML parmi les choix suivants :

Un chemin physique vers un répertoire de données

Un chemin HTTP (généralement utilisé par les sites de réservation en ligne)

Un chemin FTP (vous devrez ensuite préciser un login et un mot de passe si nécessaire)

Dans le cas d'un chemin physique ou d'un chemin FTP, cochez l'option Supprimer le fichier après importation si vous souhaitez que SWAMIGO3 supprime automatiquement le fichier après l'avoir importé.

Dans la fenêtre Informations à importer, renseignez les différentes Balises XML dans les champs correspondants.

Les champs suivants peuvent être importés :

Nom : nom de l'utilisateur

Prénom : prénom de l'utilisateur

Groupe : groupe d'accès de l'utilisateur

Début de validité : date de début de validité de l'utilisateur

Fin de validité : date de fin de validité de l'utilisateur

Photo : photo de l'utilisateur (format JPEG)

Action : action à effectuer suivant la valeur du champ (1 : modifier, 2 : ajouter, 3 : supprimer). Si ce champ n'est pas renseigné, les utilisateurs seront toujours ajoutés.

Champs complémentaires: Vous pouvez ajouter des champs complémentaires d'informations (exemple : numéro de réservation, emplacement, ...). Ces champs doivent être créés dans les Préférences du logiciel.

Clé externe : permet de synchroniser les données entre SWAMIGO3 et un logiciel externe.

Nombre de passages : nombre de passages restants à l'utilisateur.

Exemple de fichier XML :

```
<?xml version="1.0" encoding="ISO-8859-1" standalone="yes"?>
<RESERVATIONS>
  <RESERVATION>
    <GROUPE>location1</GROUPE>
    <NOM>PIERRE</NOM>
    <PRENOM>PATRICK</PRENOM>
    <ARRIVEE>30/07/2016 15:00</ARRIVEE>
    <DEPART>31/07/2016 12:00</DEPART>
    <COD>912491</COD>
  </RESERVATION>
  <RESERVATION>
    <GROUPE>location2</GROUPE>
    <NOM>DAVID</NOM>
    <PRENOM>CHRISTOPHE</PRENOM>
    <ARRIVEE>10/08/2016 16:00</ARRIVEE>
    <DEPART>10/08/2016 19:00</DEPART>
    <COD>776085</COD>
  </RESERVATION>
  <RESERVATION>
    <GROUPE>location3</GROUPE>
    <NOM>YANN</NOM>
    <PRENOM>PATRICK</PRENOM>
    <ARRIVEE>12/08/2013 13:00</ARRIVEE>
    <DEPART>12/08/2013 22:00</DEPART>
    <COD>620372</COD>
  </RESERVATION>
</RESERVATIONS>
```

</RESERVATIONS>

Note : Pour utiliser l'importation automatique, assurez-vous que le serveur fonctionne en permanence. SWAMIGO3 ou le service Windows doivent toujours fonctionner également.

L'utilisation du service Windows est fortement recommandée dans ce cas.

Exportation automatique

Avec le logiciel SWAMIGO3, vous pouvez exporter de façon automatique les évènements en fonction de nombreux critères.

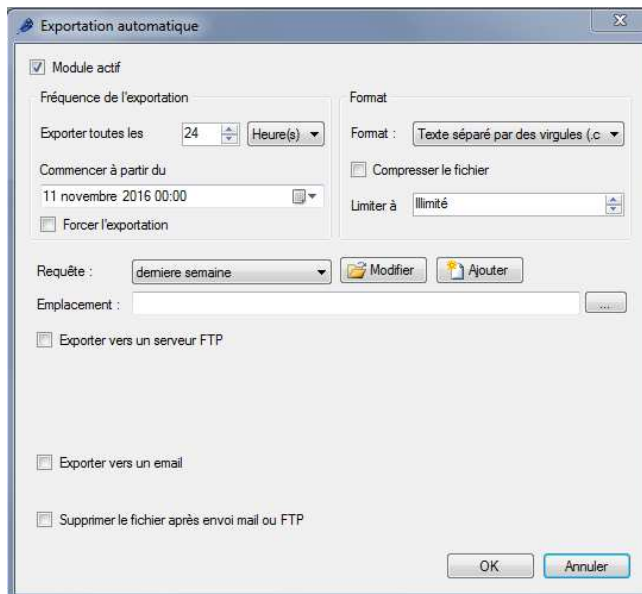

Depuis cette fenêtre, vous pouvez :

Activer le module d'exportation en cochant la case « Module actif »

Choisir la fréquence d'exportation (en heures, jours, ou mois)

Saisir la date à partir de laquelle les exportations commenceront

Forcer l'exportation

Sélectionner le format du fichier exporté (Texte séparé par des virgules, base de données ACCESS, fichier Excel, fichier XML)

Cocher la case « Compresser le fichier » afin que ce dernier soit compressé au format ZIP après l'exportation

Sélectionner une requête (identique à celle du menu Historique). Attention, les filtres à saisir à l'exécution ainsi que les sous totaux ne sont pas autorisés.

Cliquer sur le bouton « **Modifier** » pour modifier la requête sélectionnée.

Cliquer sur le bouton « **Ajouter** » pour créer une nouvelle requête.

Saisir l'emplacement où le fichier sera créé. Cliquer sur  pour définir cet emplacement. Si vous indiquez un nom de fichier, ce nom sera utilisé pour chaque exportation. Si le fichier existe déjà, il sera supprimé. Si vous n'indiquez pas de nom de fichier, un nouveau fichier avec un nom différent sera créé à chaque exportation.

Choisir d'exporter le fichier vers un serveur FTP. Dans ce cas, renseignez l'adresse du serveur FTP. Si ce dernier est protégé, renseignez le login et le mot de passe.

Choisir d'envoyer le fichier par mail. Dans ce cas, indiquez l'adresse email du destinataire du fichier. Attention : veillez à paramétrer le serveur d'envoi de mail depuis l'onglet « Emails ».

Choisir de supprimer le fichier local après l'envoi par mail ou FTP.

Note : Pour utiliser l'exportation automatique, assurez-vous que le serveur fonctionne en permanence. SWAMIGO3 ou le service Windows doivent toujours fonctionner également.

Le menu Fenêtres

Ce menu vous permet de réorganiser les fenêtres en fonctions des choix suivants :

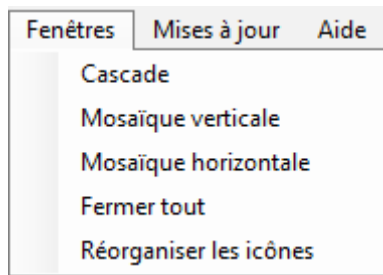

Le menu Mises à jour

Ce menu vous permet d'effectuer les mises à jour des centrales, des modules d'extension et du logiciel SWAMIGO3. Suivant votre choix, cliquez sur l'un des menus suivants :

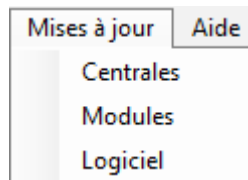

Mise à jour d'une centrale ou d'un module d'extension

Attention : ces mises à jour doivent être faites par un opérateur qualifié. Nous vous recommandons de procéder à ces mises à jour en présence de votre installateur.

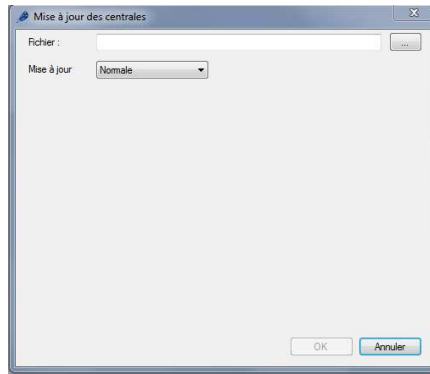

Sélectionnez le fichier contenant la mise à jour en utilisant le bouton.

Sélectionnez le mode de mise à jour :

Normale : procédure standard de mise à jour

Forcée : si une tentative de mise à jour a déjà été effectuée et que celle-ci s'est interrompue

Cochez les centrales ou modules à mettre à jour puis cliquez sur « **OK** ».

Une fois les mises à jour effectuées, cliquez sur « **Annuler** ».

Mise à jour du logiciel

La mise à jour du logiciel nécessite une connexion internet.

Suivez alors les instructions.

Au premier démarrage de votre installation, vous êtes invité à créer une centrale :

Si non cliquez sur , puis sur le menu « Configuration du site ». Cliquez ensuite sur « Centrales », puis depuis le menu vous pouvez :

- Créer une centrale MT15000/2 ou 50000/2
- Créer une centrale BIOMF
- Créer une centrale MT500-BIO
- Créer une centrale MT500-BIO

Depuis cet onglet, vous pouvez :

Donner un nom à votre centrale : tapez le dans le champ « Libellé »

Choisir la méthode de communication avec la centrale :

- Adresse MAC : avant chaque connexion, l'adresse IP de la centrale sera automatiquement recherchée par SWAMIGO3. Ce mode autorise l'utilisation d'une adresse DHCP sur la centrale. En revanche, il est inutilisable en cas de connexion distante (VPN ou NAT). Dans ce cas, utilisez le mode Adresse IP.
- Adresse IP : impose de configurer une adresse fixe à la centrale. Ce mode est également utilisé en cas de connexion distante (VPN ou NAT) ou lorsque le protocole UDP est bloqué sur le réseau.
- DNS : nom de domaine ou URL. Ce mode peut être utilisé en cas de DYNDNS.

Cliquez sur le bouton « **Rechercher** » pour détecter automatiquement les centrales connectées (si utilisation de l'adresse MAC ou de l'adresse IP)

Mettre hors connexion la centrale : arrête toute communication avec cette centrale.

Choisir le type de connexion : Réseau local (si votre centrale est connectée sur le même réseau) ou Internet/VPN (si votre centrale est accessible via un Internet)

Activer l'**Anti-Pass-Back** et l'**Anti-Time-Back**:

- Anti-Pass-Back : Ce mode permet de contrôler le cycle de passage d'un utilisateur. Ce dernier devra être sorti pour pouvoir entrer et vice-versa.
- Anti-Time-Back : Un utilisateur déjà entré pourra entrer de nouveau après ce temps. Il en sera de même pour la sortie.

Activer le **délai de transit** : Un utilisateur entré ne pourra plus sortir s'il dépasse ce temps.

Activer l'**Auto protection** : Cochez la case « Entrée effraction boîtier » afin de générer un évènement lorsque le boîtier de la centrale est ouvert (un switch d'autoprotection doit être câblé sur la centrale). Sélectionnez alors le type de contact (NO : normalement ouvert ou NF : normalement fermé). Cochez la case « Entrée défaut alimentation » afin de générer un évènement lorsqu'un défaut survient sur l'alimentation externe de la centrale (un contact de défaut doit être câblé sur la centrale). Sélectionnez alors le type de contact (NO : normalement ouvert ou NF : normalement fermé).

Activer la « **Protection par mot de passe** » : protégez la centrale de toute tentative de connexion externe.

Protection par mot de passe

Activer

Mot de passe :

Activer le « **Changement d'heure automatique** » (activé par défaut) : permet l'automatisation du changement d'heure été/hiver dans la centrale (derniers dimanches de Mars et Octobre).

Activer la **Gestion SAS** : permet d'éviter que plusieurs portes soient ouvertes en même temps par les utilisateurs. Cette fonction peut être activée en permanence ou sur une plage horaire.

Onglet Mode de fonctionnement

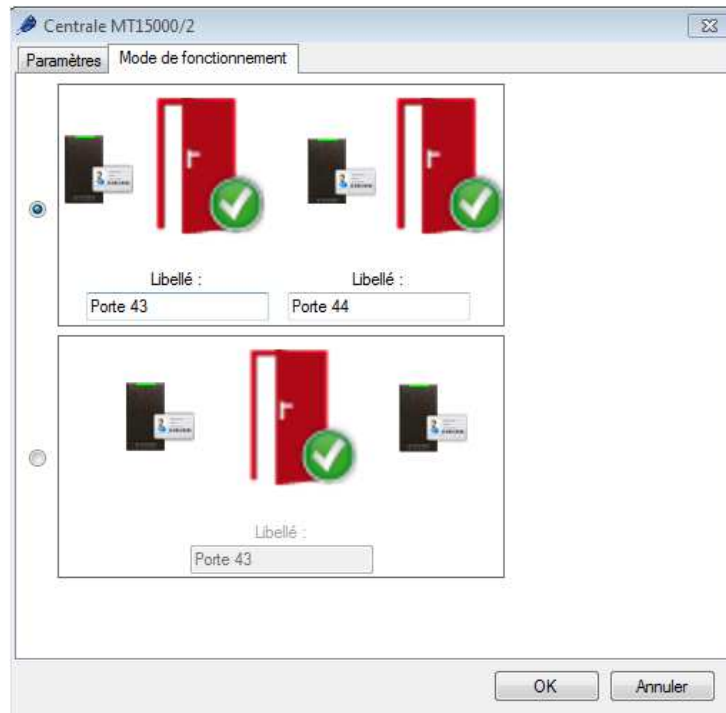

Depuis cet onglet, vous pouvez :

- Choisir un fonctionnement avec un lecteur par porte
- Choisir un fonctionnement avec deux lecteurs pour une porte
- Nommer les portes associées à chaque lecteur

Centrale BIOMF

Paramètres Mode de fonctionnement

Libellé :
Centrale 2

Adresse IP DNS
- 10001

Mettre hors connexion

Type de connexion : Réseau local

Anti-Pass-Back
 Activer

Mode d'accès au menu
Code ou empreinte

Auto protection
 Switch effraction boîtier

Protection par mot de passe
 Activer

Changement d'heure automatique
 Activer

OK Annuler

Depuis cet onglet, vous pouvez :

Donner un nom à votre centrale : tapez le dans le champ « Libellé »

Renseigner l'« Adresse IP » ou le « DNS »

Mettre hors connexion la centrale : arrête toute communication avec cette centrale.

Choisir le type de connexion : Réseau local (si votre centrale est connectée sur le même réseau) ou Internet/VPN (si votre centrale est accessible via un Internet)

Activer l'« Anti-Pass-Back » et l'« Anti-Time-Back ».

Choisir le mode d'accès au menu du BIOMF : « Code ou empreinte » ou « Empreinte » seule.

Activer la « Gestion SAS »

Activer l'« Auto protection » avec la possibilité d'utiliser une sortie de commande disponible sur le BIOMF ou une sortie de commande déportée d'un relais du module d'extension MT15000/EX-IO.

Activer la « Protection par mot de passe ».

Activer le « Changement d'heure automatique »

Onglet Mode de fonctionnement

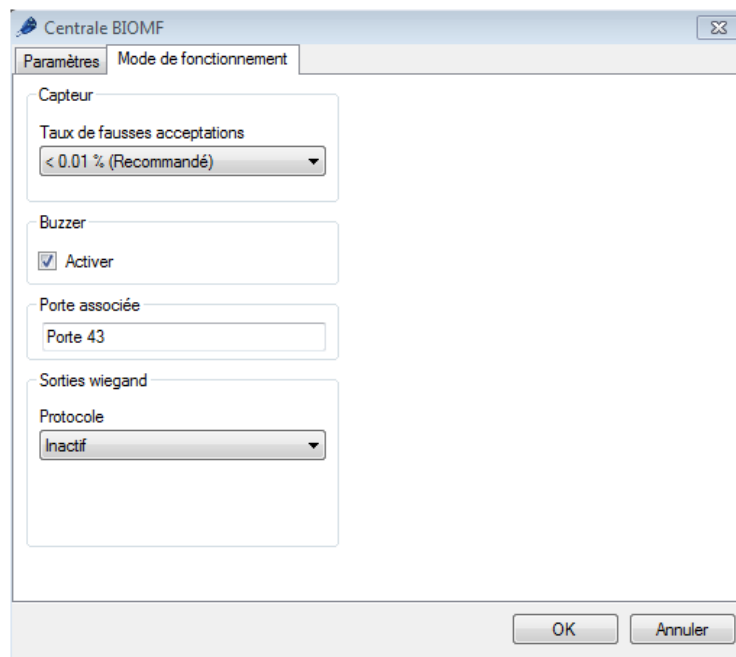

Depuis cet onglet, vous pouvez :

Changer le « **Taux de fausses acceptations** » du capteur (<0.01% par défaut)

Désactiver le **Buzzer**

Saisir le nom de la « **Porte associée** » à la centrale :

Activer la « **Sortie wiegand** » et choisir parmi 3 protocoles :

- **Wiegand 26 bits**
- **Wiegand 30 bits**
- **Wiegand MT15000/2**, protocole dédié à la centrale MT15000/2 dont le type de lecteur devra être paramétré en « **BIOMF** »

[La centrale MT500-BIO](#)

Centrale MT500-BIO

Paramètres Mode de fonctionnement

Libellé :
Centrale 2

Adresse MAC :
- 10001
Rechercher

Mettre hors connexion

Type de connexion : Réseau local

Anti-Pass-Back
 Activer

Auto protection
 Entrée effraction boîtier
 Entrée défaut alimentation

Protection par mot de passe
 Activer

Changement d'heure automatique
 Activer

OK Annuler

Depuis cet onglet, vous pouvez :

Donner un nom à votre centrale : tapez le dans le champ « Libellé »

Choisir la méthode de communication avec la centrale :

- Adresse MAC : avant chaque connexion, l'adresse IP de la centrale sera automatiquement recherchée par SWAMIGO3. Ce mode autorise l'utilisation d'une adresse DHCP sur la centrale. En revanche, il est inutilisable en cas de connexion distante (VPN ou NAT). Dans ce cas, utilisez le mode Adresse IP.
- Adresse IP : impose de configurer une adresse fixe à la centrale. Ce mode est également utilisé en cas de connexion distante (VPN ou NAT) ou lorsque le protocole UDP est bloqué sur le réseau.
- DNS : nom de domaine ou URL. Ce mode peut être utilisé en cas de DYNDNS.

Mettre hors connexion la centrale : arrête toute communication avec cette centrale.

Choisir le type de connexion : Réseau local (si votre centrale est connectée sur le même réseau) ou Internet/VPN (si votre centrale est accessible via un Internet)

Activer l'« **Anti-Pass-Back** » et l'« **Anti-Time-Back** ».

Activer l'« **Auto protection** » : avec la possibilité d'utiliser une sortie de commande disponible sur la centrale ou une sortie de commande déportée d'un relais du MT1500/EXT-IO.

Auto protection

Entrée effraction boitier NO

Sortie effraction boitier NO

Aucune NF

Entrée défaut alimentation

Auto protection

Entrée effraction boitier NO

Sortie effraction boitier

Aucune

Aucune

Relais

Relais alame

Activer la protection par un mot de passe

Activer le « **Changement d'heure automatique** »

Onglet Mode de fonctionnement

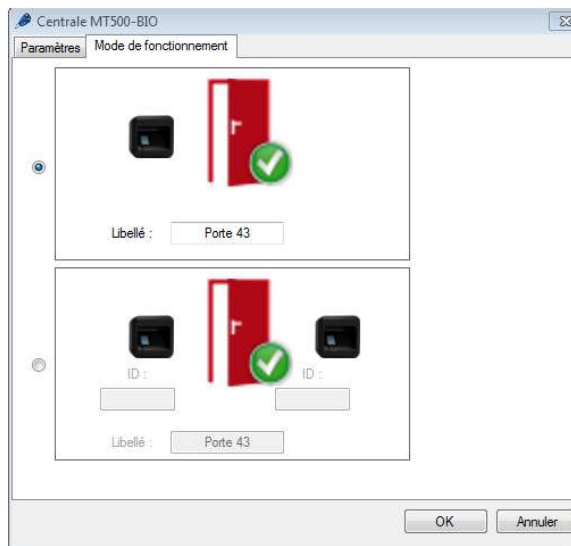

Depuis cet onglet, vous pouvez :

Choisir un fonctionnement avec un lecteur et une porte

Choisir un fonctionnement avec deux lecteurs et une porte

Nommer les portes associées à chaque lecteur

[La centrale MT500/1](#)

Onglet Paramètres

Depuis cet onglet, vous pouvez :

Donner un nom à votre centrale : tapez le dans le champ « Libellé »

Choisir la méthode de communication avec la centrale :

- Adresse MAC : avant chaque connexion, l'adresse IP de la centrale sera automatiquement recherchée par SWAMIGO3. Ce mode autorise l'utilisation d'une adresse DHCP sur la centrale. En revanche, il est inutilisable en cas de connexion distante (VPN ou NAT). Dans ce cas, utilisez le mode Adresse IP.
- Adresse IP : impose de configurer une adresse fixe à la centrale. Ce mode est également utilisé en cas de connexion distante (VPN ou NAT) ou lorsque le protocole UDP est bloqué sur le réseau.
- DNS : nom de domaine ou URL. Ce mode peut être utilisé en cas de DYNDNS.

Mettre hors connexion la centrale : arrête toute communication avec cette centrale.

Choisir le type de connexion : Réseau local (si votre centrale est connectée sur le même réseau) ou Internet/VPN (si votre centrale est accessible via un Internet)

Activer l'« **Anti-Pass-Back** » et l'« **Anti-Time-Back** »

Activer l'« **Auto protection** » : avec la possibilité d'utiliser une sortie de commande disponible sur la centrale ou une sortie de commande déportée d'un relais du MT15000/EXT-IO.

 Left screenshot: 'Auto protection' section. 'Entrée effraction boitier' is checked with a 'NO' dropdown. 'Sortie effraction boitier' dropdown is open, showing 'Aucune', 'NO', and 'NF'. 'Entrée défaut alimentation' is unchecked.
 Right screenshot: 'Auto protection' section. 'Entrée effraction boitier' is checked with a 'NO' dropdown. 'Sortie effraction boitier' dropdown is open, showing 'Aucune', 'Relais', and 'Relais alarme'.

Activer la « Protection par mot de passe » : protégez la centrale de toute tentative de connexion externe.

Activer le « Changement d'heure automatique » (activé par défaut) : permet l'automatisation du changement d'heure été/hiver dans la centrale (derniers dimanches de Mars et Octobre).

Sélectionner le type de lecteur raccordé :

- Lecteur SSCP (STID)
- Lecteur OSDP (HID)
- Lecteur APERIO (béquille ou cylindre électronique)
- Lecteur ZOMOFI (récepteur actif radio)
- Lecteur S33 (STID – haute sécurité, cliquez sur le bouton « **Configuration avancée** » afin de configurer la clé de cryptage ainsi que la taille et la position du numéro du badge)

Modules d'extension

Pour ajouter un module d'extension, cliquez sur « **Modules d'extension** » puis cliquez sur **le type de module à ajouter** comme suit :

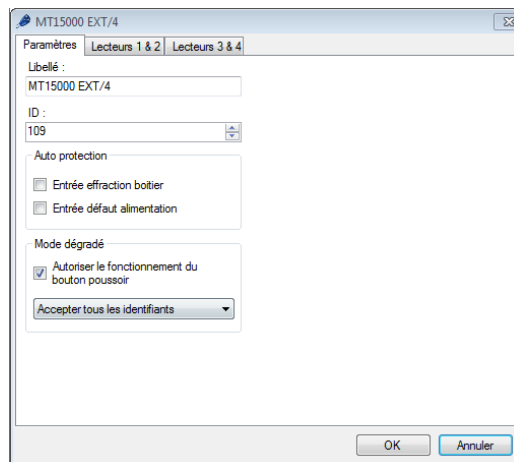

Depuis cet onglet, vous pouvez :

Donner un nom à votre module : tapez le dans le champ « Libellé »

Entrer l'identifiant du module : celui-ci se trouve sur une étiquette collée sur le module (exemple : ID : 00051).

Activer l'Auto protection avec l'entrée effraction boîtier ou le défaut alimentation.

Sélectionnez le comportement du mode dégradé parmi les choix suivants :

- désactiver le bouton poussoir : le bouton poussoir ne fonctionnera plus dans ce mode
- refuser tous les identifiants (aucun badge ne sera accepté)
- vérifier le code site (seuls les badges dont les codes site sont autorisés seront acceptés)
- passer en ouverture maintenue (bloque les portes ouvertes)

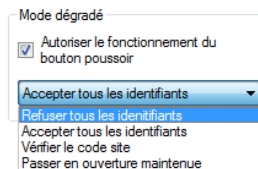

Ce mode intervient 30 secondes après une coupure de communication avec la centrale MT15000/2.

Attention, en mode dégradé, aucun évènement ne sera enregistré par le module.

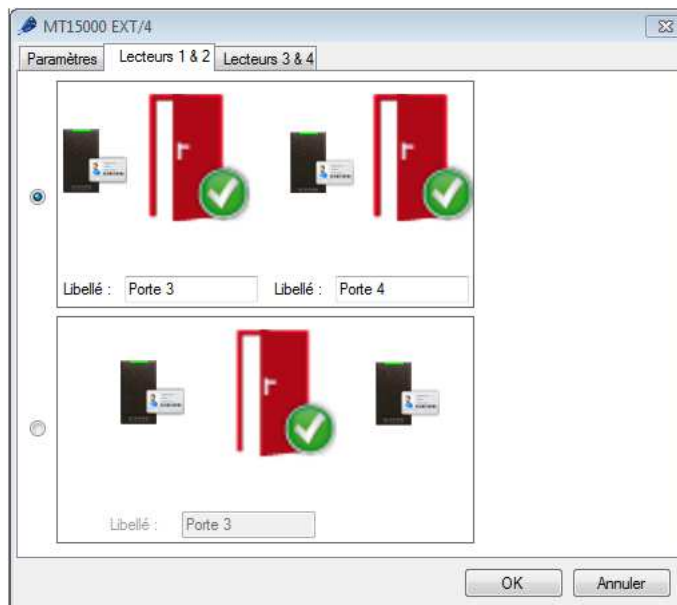

Depuis ces onglets, vous pouvez :

- Choisir un fonctionnement avec un lecteur par porte
- Choisir un fonctionnement avec deux lecteurs pour une porte
- Nommer les portes associées à chaque lecteur

[MT15000/EXT-IO](#)

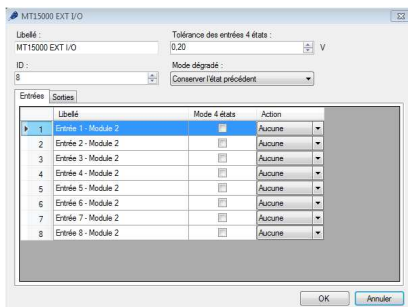

Depuis cette fenêtre, vous pouvez :

Donner un nom à votre module : tapez le dans le champ « Libellé »

Entrer l'identifiant du module : celui-ci se trouve sur une étiquette collée sur le module (exemple : ID : 00051).

Fixer la tolérance des entrées 4 états (si nécessaire), entre 0,20V et 1,20V

En mode dégradé, activer, désactiver toutes les sorties ou conserver l'état précédent.

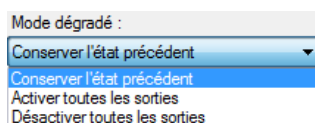

Ce mode intervient 30 secondes après une coupure de communication avec la centrale MT15000/2.

Depuis l'onglet « Entrées » vous pouvez:

Donner des noms aux entrées du module : tapez le dans le champ « Libellé »

Activer le Mode 4 états (ou boucle équilibrée)

Forcer l'entrée Active ou Inactive.

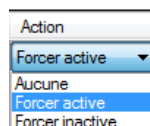

Depuis l'onglet « Sorties » vous pouvez donner des noms aux sorties du module : tapez le dans le champ « Libellé ».

[Module MT15000/EXT-LCD](#)

Libellé	Bouton 1	Bouton 2	Bouton 3	Bouton 4
Menu 1 - Module 12				
Menu 2 - Module 12				
Menu 3 - Module 12				
Menu 4 - Module 12				

Depuis cette fenêtre, vous pouvez :

Donner un nom à votre module : tapez le dans le champ « Libellé »

Activer la mise en veille de l'afficheur de 1 à 255 secondes

Activer le code ménage : en tapant le code 9999, le clavier sera bloqué pendant 30 secondes permettant ainsi son nettoyage

Entrer l'identifiant du module : celui-ci se trouve sur une étiquette collée sur le module (exemple : ID : 00051).

Choisir l'écran par défaut :

- Bouton poussoir tactile
- Clavier
- Clavier code tournant
- Menu 1, 2, 3 ou 4

Donner des noms aux menus et boutons : tapez le dans le champ « Libellé » et « Boutons »

Module 12

Libellé : Module 12

Mise en veille de l'afficheur : Désactivée

Code ménage (9999)

ID : 1

Ecran par défaut : Bouton poussoir tactile

Libellé	Bouton 1	Bouton 2	Bouton 3	Bouton 4
Porte Principale	Ouverture	Fermeture		
Menu 2 - Module 12				
Menu 3 - Module 12				
Menu 4 - Module 12				

OK Annuler

Chaque bouton se paramètre par un ou plusieurs automatismes qu'il faudra créer.

Depuis cette fenêtre, vous pouvez donner un nom à votre lecteur : tapez le dans le champ « Libellé »

Onglet Configuration

Depuis cet onglet, vous pouvez :

Entrer l'adresse du lecteur

Activer l'« **Anti-Pass-Back** » et choisir si le lecteur est en entrée ou en sortie.

Activer le nombre maximum d'utilisateurs par groupe

Activer le décompte de passages

Configurer la temporisation d'ouverture

Depuis cet onglet, vous pouvez :

Paramétrer la plage d'accès libre pour chaque niveau de sécurité

- Sélectionnez « Aucun » afin de n'appliquer aucun accès libre au lecteur
- Sélectionnez une plage horaire afin que le lecteur reste ouvert tant que la plage sélectionnée sera active
- Cliquez sur « Ajouter une plage » afin de créer une nouvelle plage horaire
- Cliquez sur « Voir la plage » afin d'éditer la plage horaire sélectionnée

Sélectionner le Mode de fonctionnement pour les 3 niveaux de sécurité

- Soit un contrôle permanent
- Soit une ouverture maintenue
- Soit une fermeture maintenue

Depuis cette fenêtre, vous pouvez donner un nom à votre lecteur : tapez le dans le champ « Libellé »

Onglet Configuration

Depuis cet onglet, vous pouvez :

- Entrer l'adresse du hub ainsi que l'adresse du lecteur
- Activer l'« **Anti-Pass-Back** » et choisir si le lecteur est en entrée ou en sortie.
- Activer le nombre maximum d'utilisateurs par groupe
- Activer le décompte de passages

Configurer la temporisation d'ouverture

Depuis cet onglet, vous pouvez :

Paramétrer la plage d'accès libre pour chaque niveau de sécurité

- Sélectionnez « Aucun » afin de n'appliquer aucun accès libre au lecteur
- Sélectionnez une plage horaire afin que le lecteur reste ouvert tant que la plage sélectionnée sera active
- Cliquez sur « Ajouter une plage » afin de créer une nouvelle plage horaire
- Cliquez sur « Voir la plage » afin d'éditer la plage horaire sélectionnée
- Choisir de démarrer l'accès libre qu'au premier utilisateur accepté

Sélectionner le Mode de fonctionnement pour les 3 niveaux de sécurité

- Soit un contrôle permanent
- Soit une ouverture maintenue
- Soit une fermeture maintenue

Automatismes

Pour ajouter un automatisme, cliquez sur « Automatismes » puis sur « Créer un automatisme » comme suit :

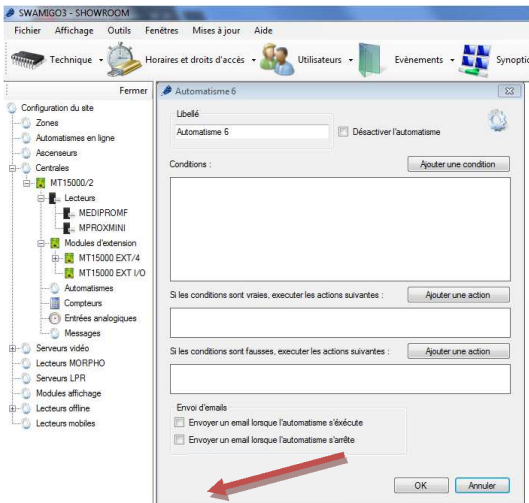

Depuis la fenêtre de l'Automatisme, vous pouvez :

Donner un nom à votre automatisme : tapez le dans le champ « Libellé »

Désactiver l'automatisme

Ajouter jusque 4 conditions, associées à un opérateur logique « ET » ou « OU ».

Ajouter jusque 2 actions qui seront exécutées lorsque les conditions seront réalisées

Ajouter jusque 2 actions contraires qui seront exécutées lorsque les conditions seront fausses

Choisir d'envoyer un email à tous les gestionnaires autorisés à recevoir les alertes lorsque l'automatisme s'exécute

Choisir d'envoyer un email à tous les gestionnaires autorisés à recevoir les alertes lorsque l'automatisme s'arrête

Ajouter une condition

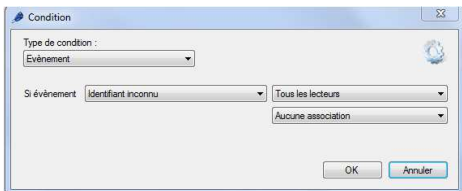

Depuis la fenêtre « Condition », vous pouvez sélectionner le type de condition :

Pour un type « Entrée », sélectionnez l'entrée à tester (uniquement celles de la centrale MT15000/2), puis sélectionnez son état (active ou inactive).

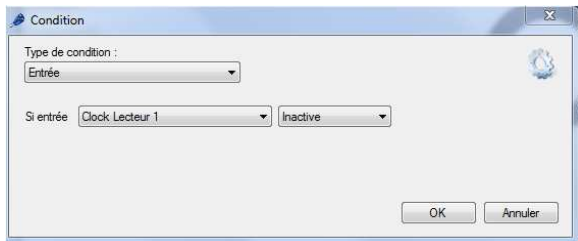

Pour un type « Entrée externe », sélectionnez l'entrée, puis sélectionnez son état (active, inactive ou sabotée...).

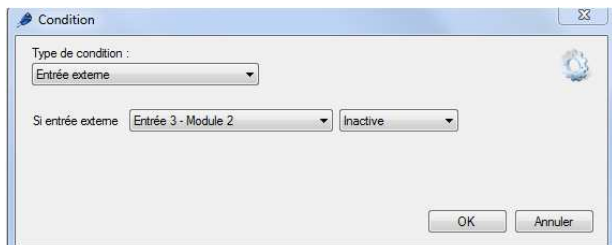

Pour un type « Evènement », sélectionnez le type d'évènement à tester

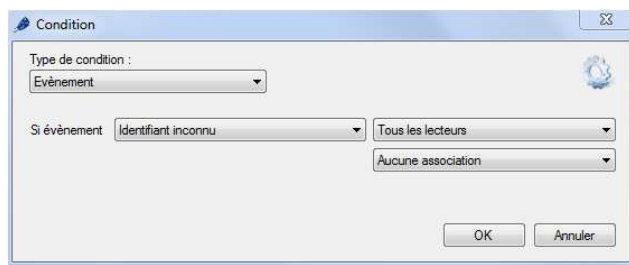

Suivant le type d'évènement, vous pourrez ajouter une condition supplémentaire comme :

- Le choix du lecteur sur lequel survient l'évènement
- Le numéro de l'identifiant en rapport avec l'évènement
- Le groupe de l'utilisateur en rapport avec l'évènement
- Le menu d'un VEXTLCD en rapport avec l'évènement
- Le code saisi sur un VEXTLCD en rapport avec l'évènement

Pour un type « Valeur du compteur » (s'affiche si un compteur est créé), sélectionnez le compteur à tester puis sélectionnez la méthode de test (si la valeur est inférieure, supérieure ou égale puis saisissez la valeur à comparer.

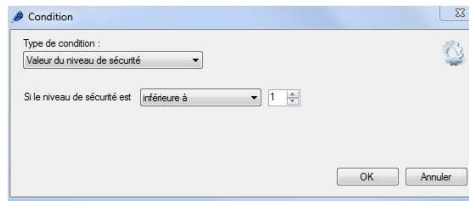

Pour un type « Valeur du niveau de sécurité » du logiciel, sélectionnez la méthode de test (si la valeur du niveau de sécurité actuelle est inférieure, supérieure ou égale puis saisissez la valeur à comparer.

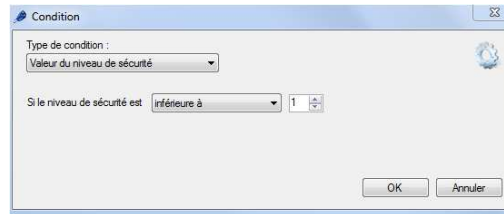

Pour un type « Heure », sélectionnez la méthode de test (si l'heure actuelle est inférieure, supérieure ou égale

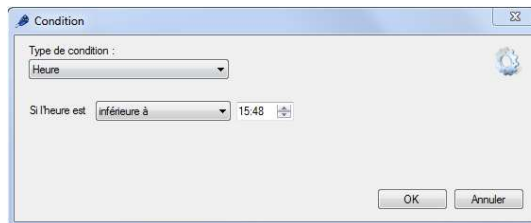

Pour un type « Date », sélectionnez la méthode de test (si la date actuelle est inférieure, supérieure ou égale) puis saisissez la date à comparer.

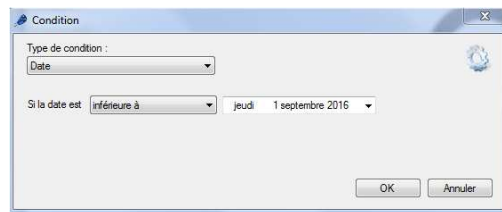

Pour un type « Porte », sélectionnez la porte à tester puis sélectionnez son état (Fermée ou Ouverte)

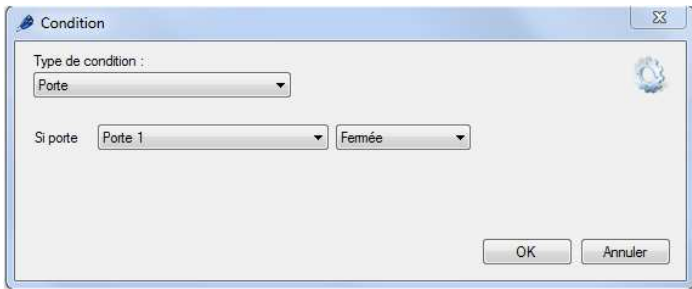

Condition

Type de condition :
Porte

Si porte: Porte 1 Fermée

OK Annuler

Pour un type « SAS », sélectionnez son état (Fermé ou Ouvert)

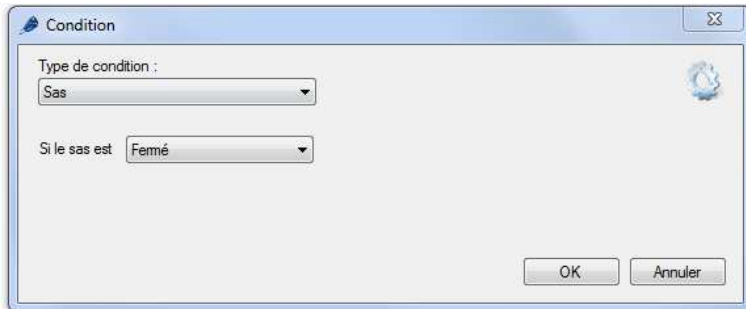

Condition

Type de condition :
Sas

Si le sas est: Fermé

OK Annuler

Ajouter une action

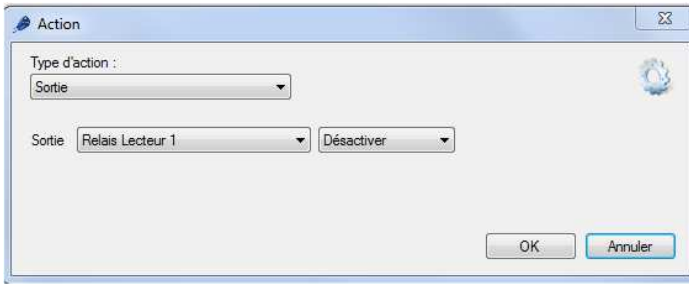

Depuis la fenêtre « Action », vous pouvez sélectionner le type d'action :

Pour un type « Sortie », sélectionnez une des sorties de la centrale MT15000/2 que vous pourrez Activer, Désactiver ou Activer pendant un temps de 1 à 65534 secondes.

Pour un type « Sortie Externe », sélectionnez un relais de MT15000/EXT-IO que vous pourrez Activer, Désactiver, Inverser ou Activer pendant un temps de 1 à 65534 secondes.

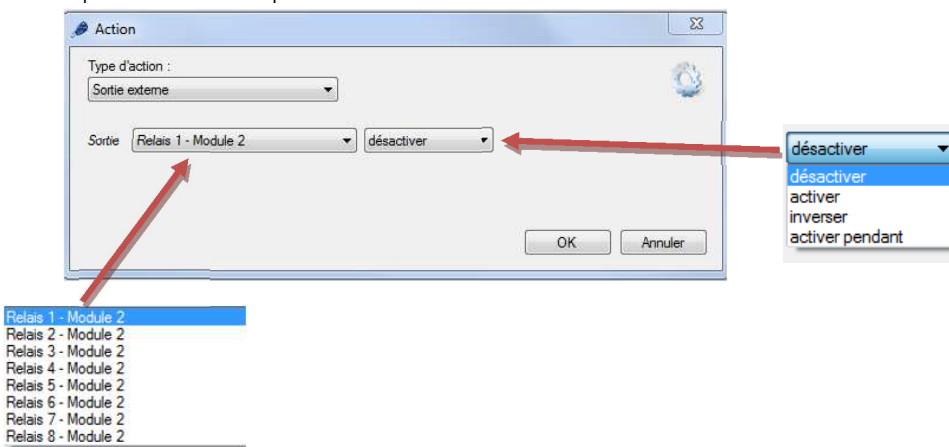

Pour un type « Groupe », sélectionnez le groupe que vous pourrez « Autoriser » ou « Interdire »

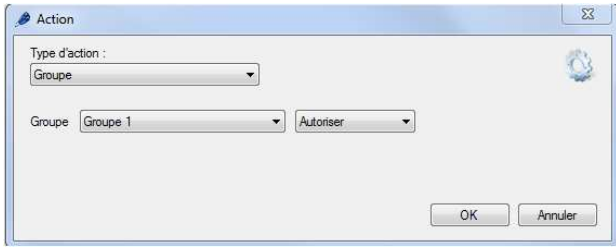

Pour un type « Lecteur », sélectionnez le lecteur que vous pourrez piloter comme suit :

- En mode normal
- En ouverture (temporisée)
- En ouverture maintenue
- En fermeture maintenue
- En fermeture

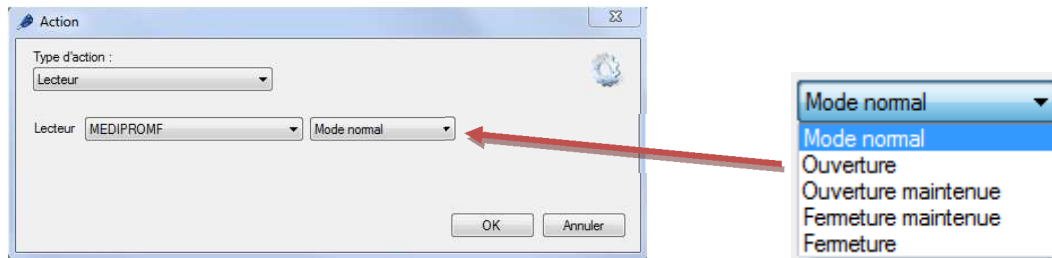

Pour un type « remise en cycle », vous pourrez :

- Effacer le cycle anti-pass-back de « Tous les utilisateurs »
- Effacer le cycle anti-pass-back de tous « Les utilisateurs du groupe » puis sélectionnez le groupe

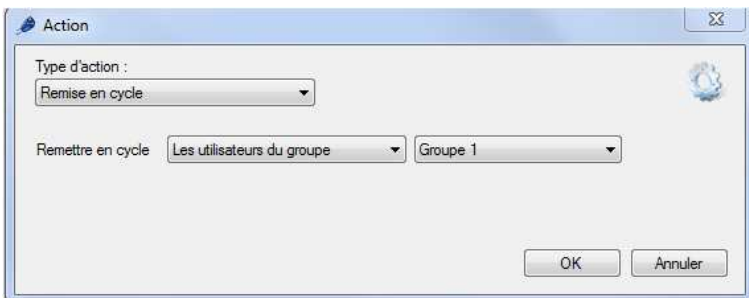

Attention : cette action requiert que SWAMIGO3 soit lancé sur l'ordinateur.

Pour un type « Niveau de sécurité », sélectionnez :

- Incrémenter le niveau de sécurité
- Décrémenter le niveau de sécurité
- Passer au niveau de sécurité 1, 2 ou 3

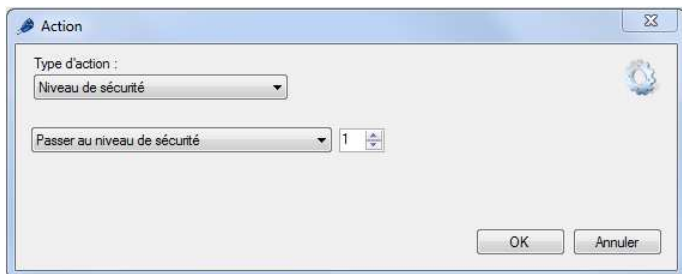

Compteurs

Pour ajouter un compteur, cliquez sur « Compteurs » puis sur « Ajouter un compteur » comme suit :

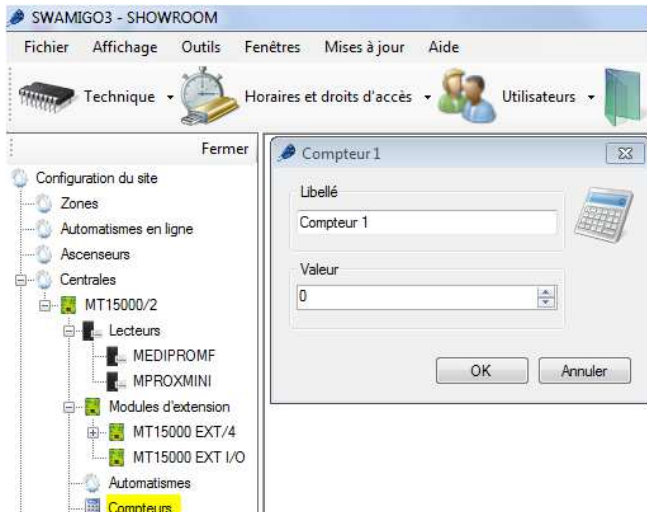

Depuis la fenêtre du compteur, vous pouvez :

Changer le « Libellé ».

Entrer une valeur comprise entre 0 et 65535.

Entrées analogiques

Pour ajouter une entrée analogique, cliquez sur « Entrées analogiques » puis sur « Ajouter une entrée analogique » comme suit :

L'entrée analogique est associée à MT15000/EXT-IO qu'il faut avant tout créer dans SWAMIGO3.

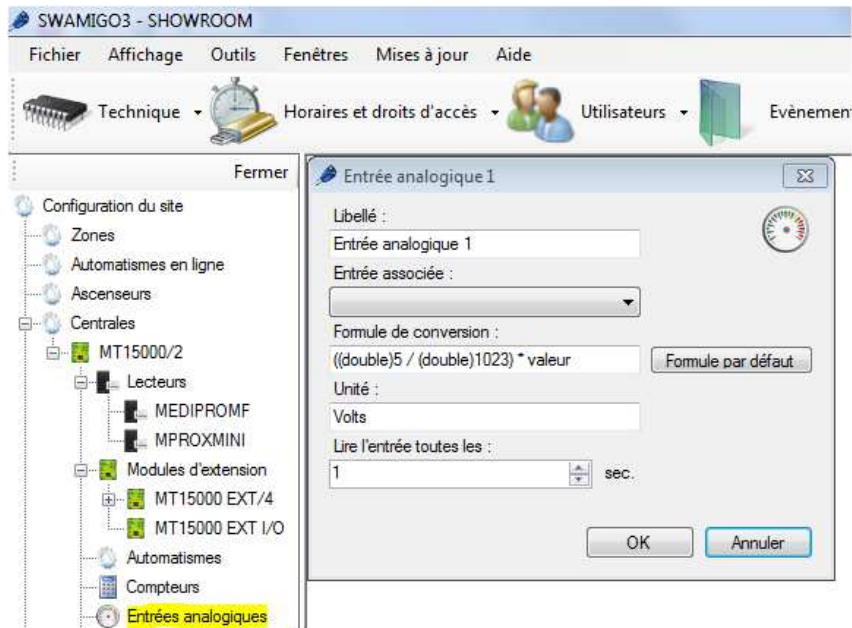

Depuis une fenêtre « Entrée analogique », vous pouvez :

Changer le « Libellé »

Choisir l'entrée associée à MT15000/EXT-IO

Choisir une formule de conversion

Choisir une unité de mesure

Entrer une valeur de temps pour lire l'entrée analogique, entre 1 et 360 secondes

L'entrée Analogique à une plage de conversion comprise entre 0V et 5V.

La valeur convertie peut ensuite être affichée sur un plan du synoptique.

Messages LCD

Pour configurer les messages affichés sur MT15000/EXT-LCD, cliquez sur « Messages » puis sur « Modifier » comme suit :

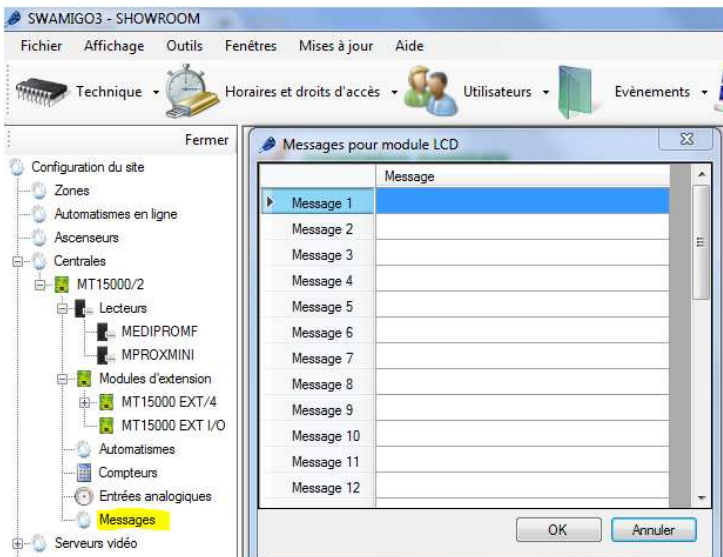

Depuis la fenêtre de « Messages pour module LCD », vous pouvez entrer 32 messages de 32 caractères chacun.

Ces messages pourront être affichés en utilisant un automate.

Automatismes en ligne

Les automatismes en ligne ne sont disponibles que dans le cas d'une installation client/serveur (base de données SQL) utilisant le service Windows. Sous un autre type d'installation, les automatismes en ligne n'apparaissent pas. Ils sont uniquement gérés par SWAMIGO3. Assurez-vous donc que le poste serveur soit constamment en fonctionnement.

Pour ajouter un automate, cliquez sur « **Automatismes en ligne** » puis sur « **Créer un automate** » comme suit :

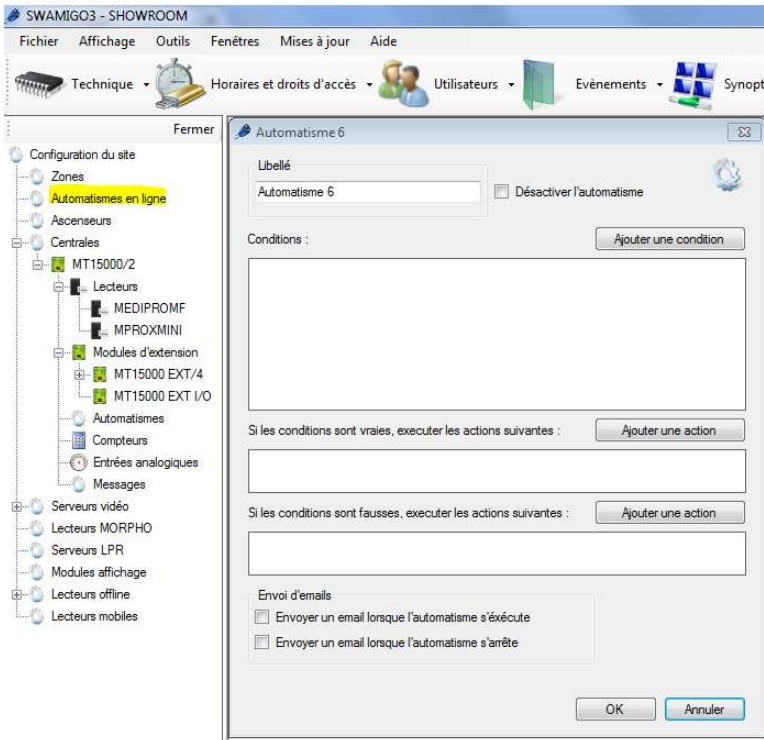

Depuis la fenêtre de l'Automatisme, vous pouvez :

Donner un nom à votre automate : tapez le dans le champ « Libellé »

Désactiver l'automatisme

Ajouter jusqu'à 4 conditions, associées à un opérateur logique « ET » ou « OU ».

Ajouter jusqu'à 2 actions qui seront exécutées lorsque les conditions seront réalisées

Ajouter jusqu'à 2 actions contraires qui seront exécutées lorsque les conditions seront fausses

Choisir d'envoyer un email à tous les gestionnaires autorisés à recevoir les alertes lorsque l'automatisme s'exécute

Choisir d'envoyer un email à tous les gestionnaires autorisés à recevoir les alertes lorsque l'automatisme s'arrête

Ajouter une condition :

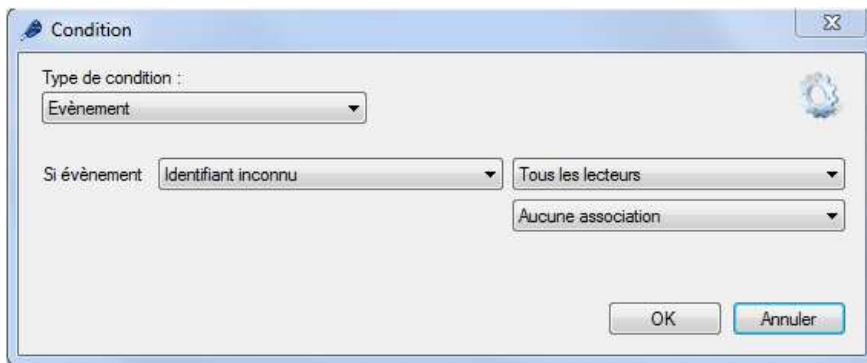

Depuis la fenêtre « Condition », vous pouvez sélectionner les conditions suivantes :

- Un évènement
- Une valeur de niveau de sécurité
- Une heure
- Une date

Ajouter une action :

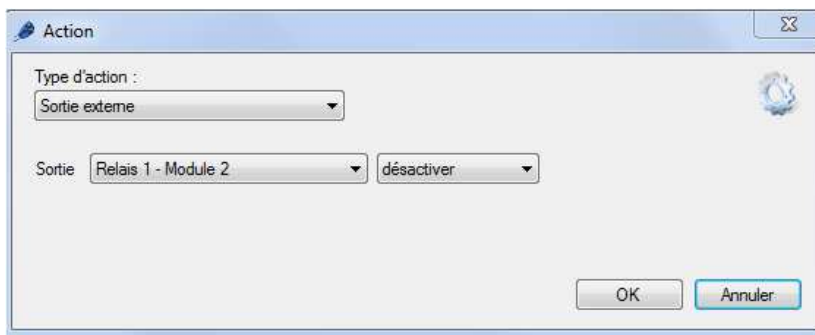

Depuis la fenêtre « Action », vous pouvez sélectionner un certain nombre de type d'actions :

- Sortie externe d'un MT15000/EXT-IO
- Autoriser/interdire un groupe
- Piloter un lecteur
- Changer la valeur d'un compteur
- Faire une remise en cycle de tous les utilisateurs
- Changer le niveau de sécurité
- Afficher un message sur un module MOD-AFF
- Exécuter une requête http

Recharger le nombre de passages d'utilisateurs

Pour plus d'informations, consultez le chapitre « Automatismes » ci-dessus.

Gestion de zones

Pour ajouter une zone, cliquez sur « **Zones** », puis « **Ajouter une zone** » comme suit :

Onglet Paramètres

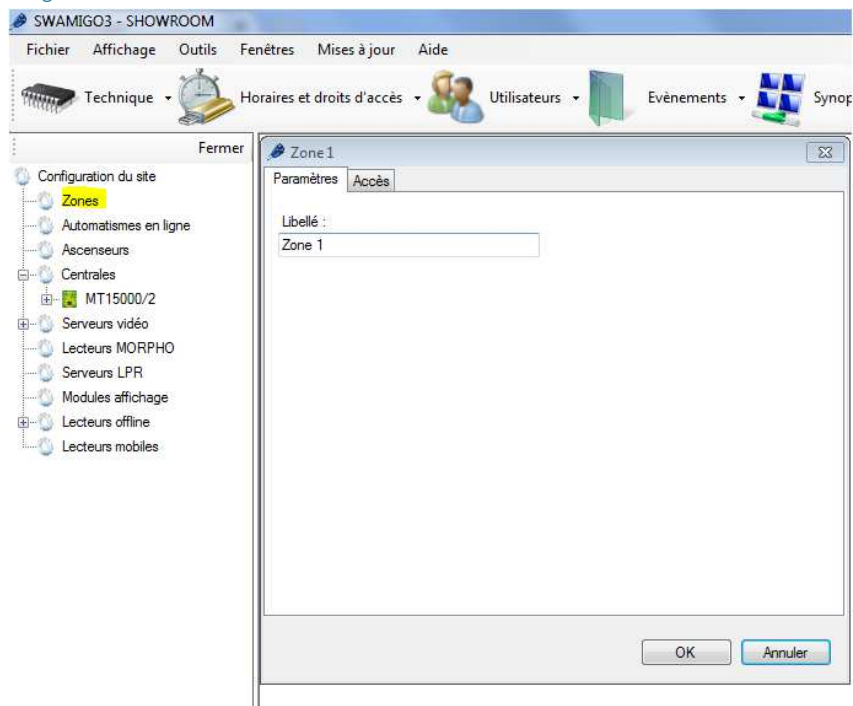

Depuis cet onglet, vous pouvez donner un nom à votre zone. Tapez le dans le champ « Libellé ».

Onglet Accès

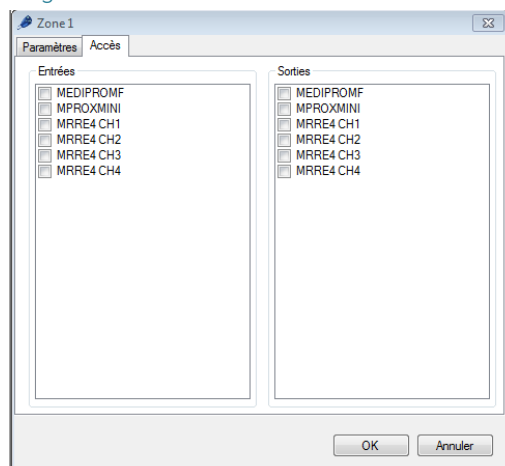

Depuis cet onglet, vous pouvez sélectionner les lecteurs en entrée et en sortie de la zone.

La gestion de zones vous permet de localiser les utilisateurs. Pour cela, vous pouvez soit éditer la fiche d'un utilisateur soit consulter la gestion des présents.

Vous pouvez également placer une icône sur le synoptique afin de connaître en temps réel le nombre de personnes dans chaque zone.

Serveurs Vidéo

Création d'un serveur vidéo

Pour créer un serveur vidéo, cliquez sur « **Serveurs vidéo** » puis sur « **Créer un serveur vidéo** » comme suit :

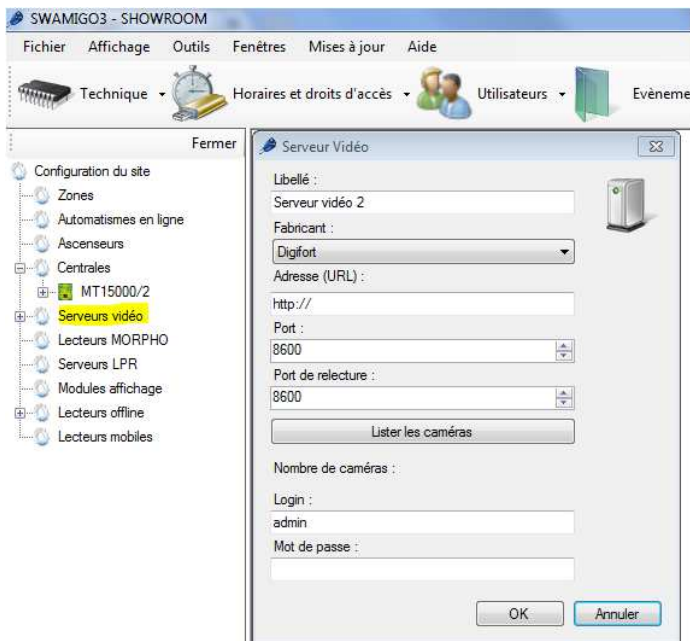

Depuis la fenêtre « **Serveur Vidéo** », vous pouvez :

Donner un nom à votre serveur : tapez le dans le champ « **Libellé** »

Choisir le fabricant du serveur :

- DIGIFORT
- SAMSUNG
- DAHUA
- NUUO
- MILESTONE
- HIK
- GIGAMEDIA

Entrer l'adresse du serveur (URL)

Modifier le port

Modifier le port de relecture (playback)

Cliquer sur le bouton « **Lister les Caméras** » pour détecter toutes les caméras du serveur Vidéo

Entrer le login de votre serveur

Entrer le mot de passe

Vous pourrez ensuite afficher les caméras depuis un raccourci, depuis le synoptique ou bien depuis les matrices vidéo.

Pour configurer les enregistrements, cliquez sur « **Serveurs vidéo** » puis sur « **Configurer les enregistrements** » comme suit :

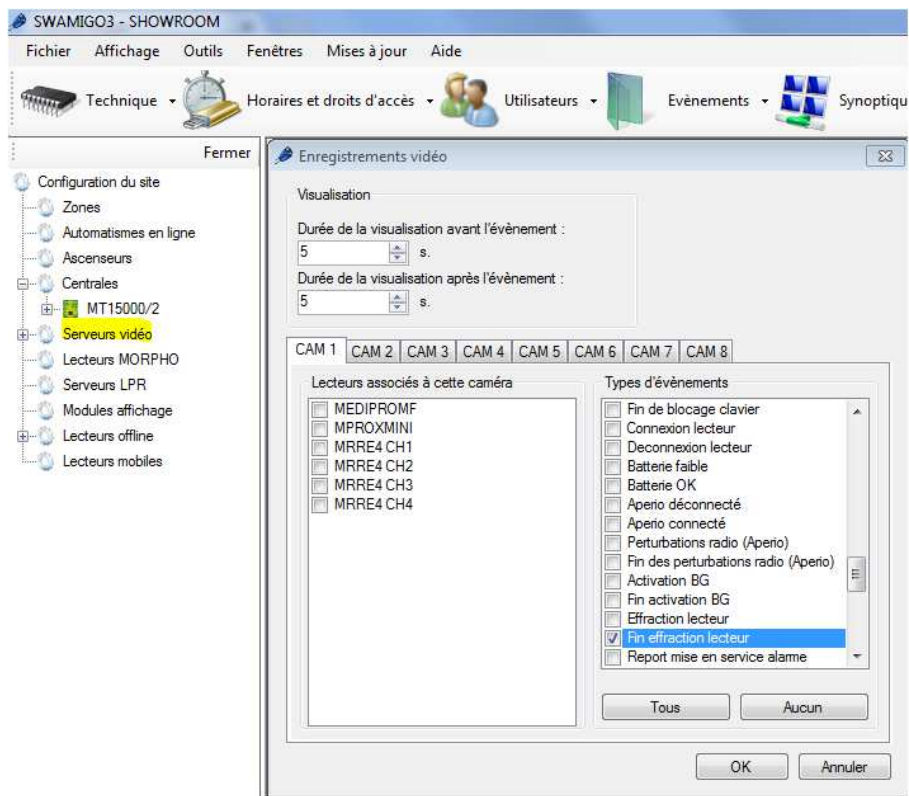

Depuis la fenêtre « Enregistrement Vidéo », vous pouvez :

Sélectionner la durée de visualisation avant et après l'évènement, de 0 à 60 secondes.

Associer un ou plusieurs lecteurs à une caméra.

Sélectionner un ou plusieurs types d'évènements de déclenchement de la vidéo.

Pour afficher la vidéo relative à un évènement, affichez la liste des évènements (Menu « Evènements » et « Voir la liste ») puis cliquer sur l'image en face de l'évènement souhaité. Une fenêtre s'ouvrira alors et vous diffusera la vidéo.

Attention : cette fonction ne permet que la visualisation d'une séquence vidéo sur un enregistreur. En aucun cas, SWAMIGO3 ne déclenchera l'enregistrement de la vidéo sur l'enregistreur. Ce dernier devra donc être configuré en conséquence (enregistrement permanent, détection de mouvements, ...).

Création d'une matrice vidéo

Pour configurer une matrice vidéo, cliquez sur « **Serveurs vidéo** » puis sur « **Matrice vidéo** » comme suit :

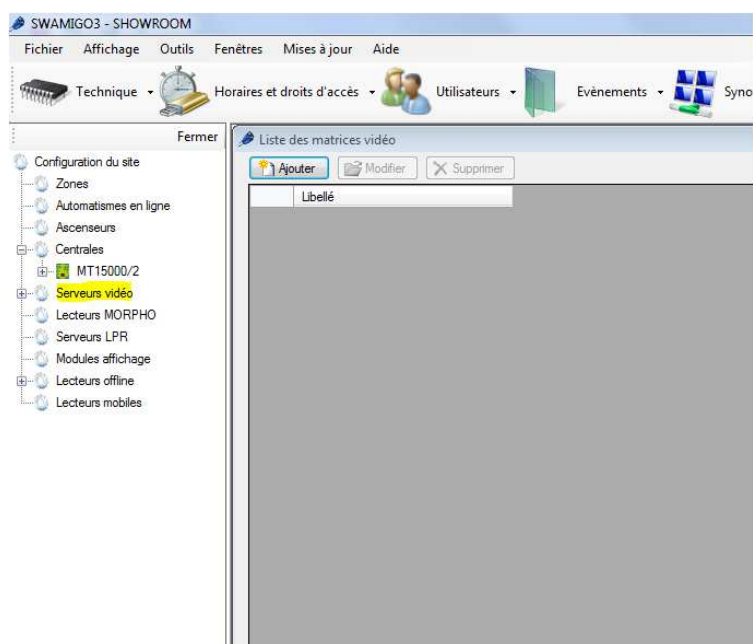

Depuis cette fenêtre, vous pouvez :

Ajouter une nouvelle matrice en cliquant sur le bouton « **Ajouter** »

Modifier une matrice existante en sélectionnant la matrice souhaitée puis en cliquant sur « **Modifier** »

Supprimer une matrice existante en sélectionnant la matrice souhaitée puis en cliquant sur « **Supprimer** »

Paramétrage d'une matrice vidéo

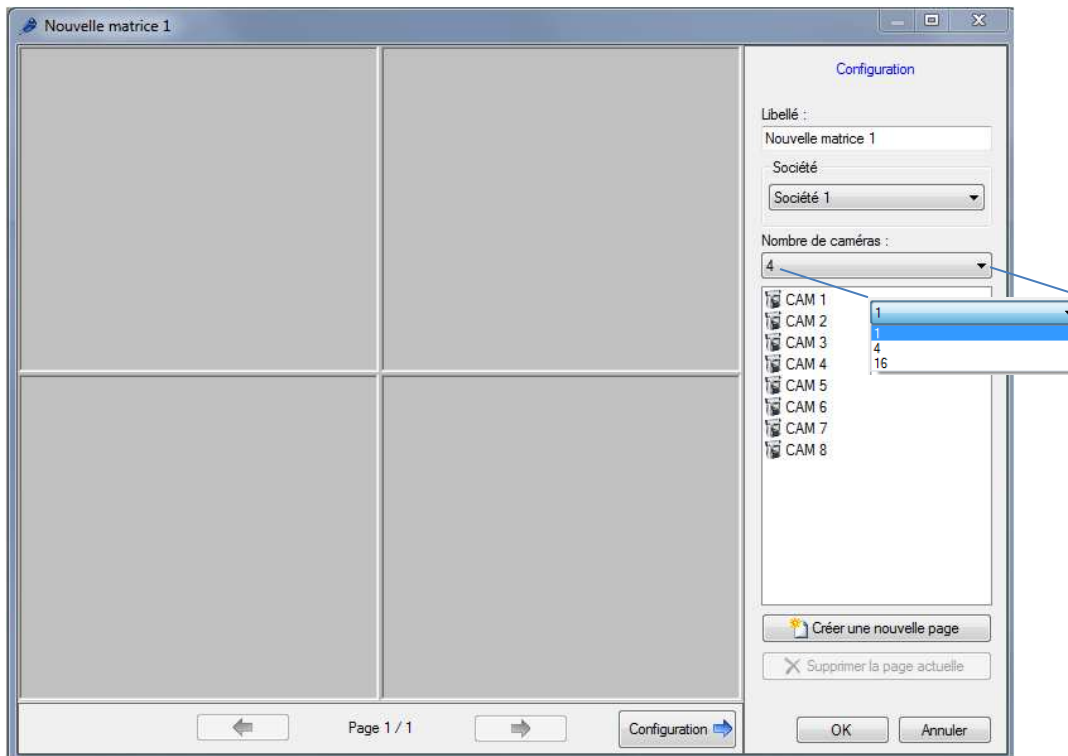

Depuis cette fenêtre vous pouvez :

- Donner un nom à votre matrice
- Changer le nombre de caméras à afficher dans la matrice (1, 4 ou 16)
- Créer ou supprimer des pages
- Afficher ou masquer le menu de configuration

Pour ajouter une caméra, sélectionnez cette dernière dans la liste de droite puis faites-la glisser sur un emplacement disponible (rectangle gris).

Pour supprimer une caméra de la page actuelle, cliquez sur le bouton dans le **coin supérieur droit de la caméra à supprimer** puis cliquez sur « **Fermer** » comme suit :

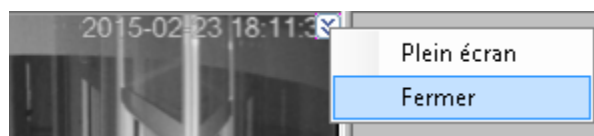

Si votre caméra est motorisée, cliquez sur le bouton dans le **coin supérieur droit de la caméra à piloter** puis cliquez sur « **PTZ** » comme suit :

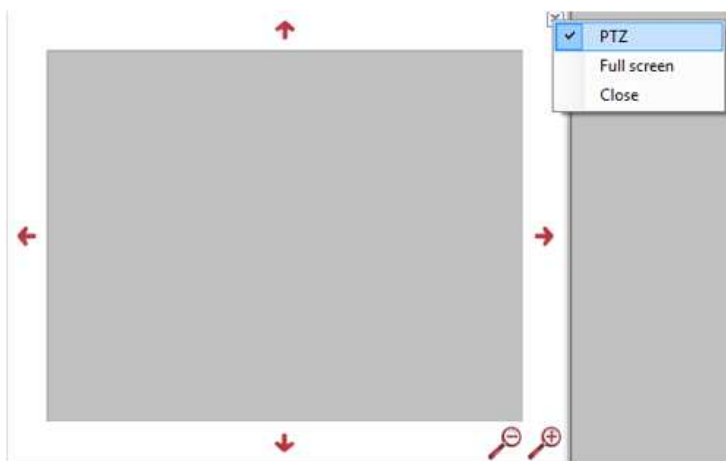

Utilisez ensuite les flèches de direction ainsi que les loupes pour piloter votre caméra.

Pour masquer les contrôles de la caméra, cliquez à nouveau sur le bouton dans le **coin supérieur droit** puis cliquez sur **« PTZ »**.

Pour afficher une caméra en plein écran, cliquez sur le bouton dans le **coin supérieur droit de la caméra** à afficher puis cliquez sur **« Plein écran »** comme suit :

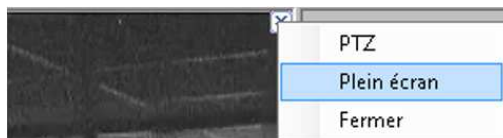

Pour retourner à l'affichage normal, cliquez à nouveau sur le bouton dans le **coin supérieur droit** puis cliquez sur **« Plein écran »**.

Astuce : Vous pouvez utiliser un raccourci pour afficher votre matrice.

Paramétrer le lecteur d'une centrale

Depuis le menu **Technique**, puis **Configuration du site**, cliquez sur le **lecteur d'une centrale** puis cliquez sur « **Modifier** » :

Libellé : Lecteur Activer

Flage Accès libre et Mode | Badge + code

Configuration | Commande ouverture et entrées | Badge alarme | Accompagnateurs

Type de lecteur
Wiegand
Configuration avancée

Anti pass back
Désactivé
 Gérer le maximum par groupe
 Activer la validation de passage

Décompte de passages
Ne pas décompter, ne pas tester

Mode SAS
 Activer

OK Annuler

Depuis cette fenêtre, vous pouvez :

Donner un nom à votre lecteur : tapez le dans le champ « Libellé »

Désactiver le lecteur (il ne sera alors plus pris en compte dans le calcul de la licence)

Onglet Configuration

Depuis cet onglet, vous pouvez :

Choisir le Type de lecteur :

- Clavier Wiegand
- Clock & Data
- Clock & Data personnalisé
- Clock & Data Deister
- BIOMF
- Lecteur avec clavier
- Récepteur Clock & Data PROEM
- Signal S
- Wiegand
- Wiegand 26 bits
- Wiegand 30 bits
- Wiegand 32 bits
- Wiegand décimal
- Wiegand décimal personnalisé
- Wiegand Prastel
- Wiegand Prastel Systems

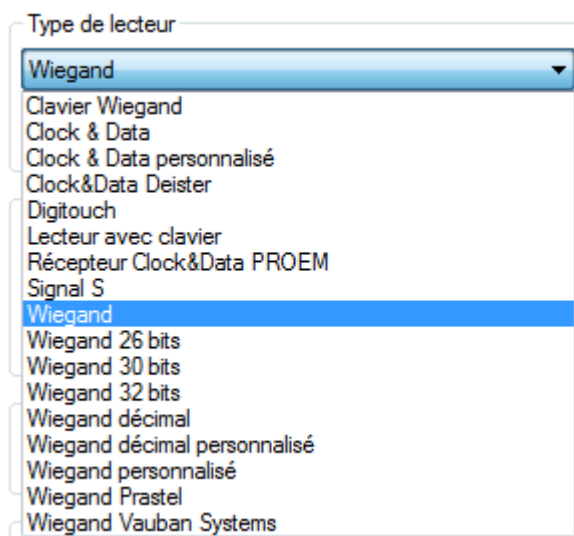

Activer l'Anti-Pass-Back en sélectionnant le lecteur soit en « Entrée » soit en « Sortie ».

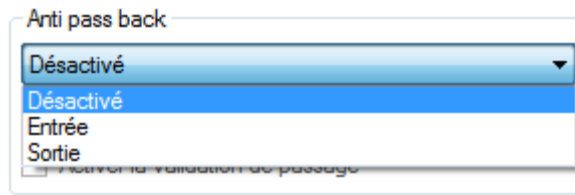

Cochez « Gérer le maximum par groupe » si vous voulez limiter le nombre d'utilisateurs par groupe d'accès sur un lecteur. Le nombre maximal est à fixer dans le groupe, voir le chapitre « Gestion d'un groupe d'accès ».

Activez la validation de passage pour valider le passage d'un utilisateur. Cette fonction nécessite que l'entrée « Door contact » soit raccordée à un contact de porte et que le paramètre de cette entrée soit également activé, voir l'onglet « Commande ouverture et entrées ».

Activer le décompte de passages. Vous pouvez sélectionner :

- Tester : permettre de tester le nombre de passages d'un utilisateur sans le décompter et le bloquer sur le lecteur si ce dernier est égal à 0.
- Tester et décompter : permettre de tester le nombre de passages d'un utilisateur en le décomptant et en le bloquant sur le lecteur si ce dernier est égal à 0.

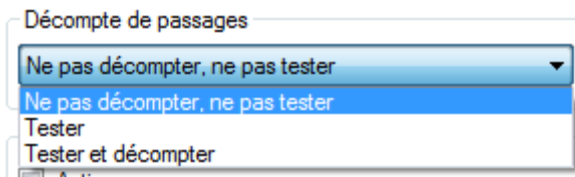

Activer le Mode SAS : Permet d'intégrer un lecteur à un sas. Un seul des lecteurs appartenant à ce sas ne pourra être activé à la fois.

Onglet Commande ouverture et entrées

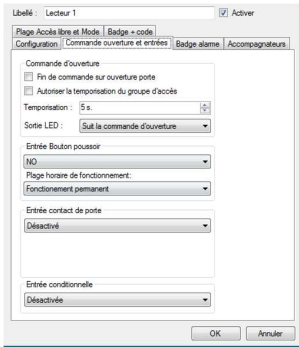

Depuis cet onglet, vous pouvez :

Configurer la Commande d'ouverture.

- Si vous cochez la « Fin de commande sur ouverture porte » (nécessite que l'on raccorde un contact de porte sur l'entrée « Door Contact » de la centrale), la commande relais sera désactivée dès l'ouverture de la porte ou à la fin de la temporisation.
- Si vous cochez « Autoriser la temporisation du groupe d'accès », la temporisation de commande relais du lecteur correspondra à la temporisation fixée dans le groupe, utile si le temps nécessaire au passage d'un utilisateur sur le lecteur est plus long.
- La temporisation de commande relais est de 1 à 255 secondes. Si vous baissez à une valeur inférieure à 1, vous passez en commande **Bistable** (inversion de l'état du relais à chaque utilisateur accepté ou bouton poussoir)
- La Sortie LED (généralement utilisée pour commander la LED du lecteur) peut suivre :
 - La commande d'ouverture (état du relais de commande)
 - L'état de la porte (état de l'entrée « Door contact »)
 - La commande d'ouverture et l'état de la porte (états du relais de commande et de l'entrée « Door contact »)

Configurer l'entrée bouton poussoir

- Vous pouvez choisir :
 - Entre un contact NO ou NF
 - Un fonctionnement permanent ou plage horaire que vous aurez préalable.

Entrée Bouton poussoir

NO

Plage horaire de fonctionnement:

Fonctionnement permanent

sur une
créée au

Configurer l'entrée contact de porte

- Vous pouvez choisir :
 - Entre un contact NO ou NF
 - La temporisation de porte bloquée de créer dans SWAMIGO3 un évènement porte bloquée si celle-ci refermée avant le temps que vous fixé.

Entrée contact de porte

NO

Temporisation de porte bloquée :

----- Désactivée

permet
n'est pas
aurez

Configurer l'entrée conditionnelle

- Vous pouvez sélectionner :
 - Une Détection véhicule NO ou NF
Lors du passage du badge sur le un véhicule devra être détecté pour commande d'ouverture.
 - Une Alarme en service NO ou NF
Lors du passage du badge sur le l'utilisateur n'a pas la gestion alarme il sera refusé.
 - Une Surveillance BG Vert NO ou NF
Donnera un simple évènement dans SWAMIGO3 d'activation ou de désactivation bris de glace.

Entrée conditionnelle

Désactivée

Désactivée
Détection véhicule NO
Détection véhicule NF
Alarme en service NO
Alarme en service NF
Surveillance BG vert NO
Surveillance BG vert NF

lecteur
valider la
lecteur, si

Onglet Badge alarme

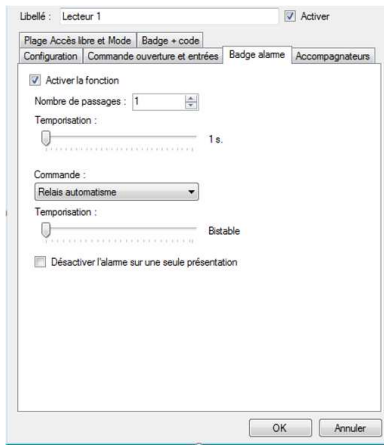

Depuis cet onglet, vous pouvez :

Activer la fonction « Badge alarme »

Entrer le nombre de passages du badge sur le lecteur pour activer l'alarme, de 1 à 10.

Fixer une temporisation pour atteindre le nombre de passages nécessaire afin d'activer l'alarme.

Choisir la commande :

- Relais automatisme
- Sortie Collecteur ouvert automatisme
- Relais d'un MT15000/EXT-IO

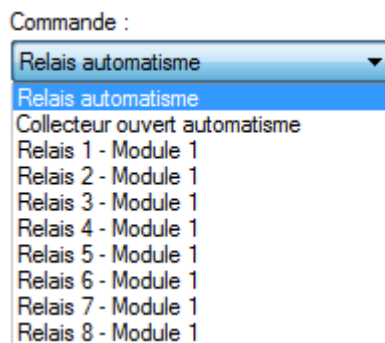

Fixer la temporisation de la commande, bistable ou impulsionnelle de 1 à 255 secondes

Onglet Accompagnateurs

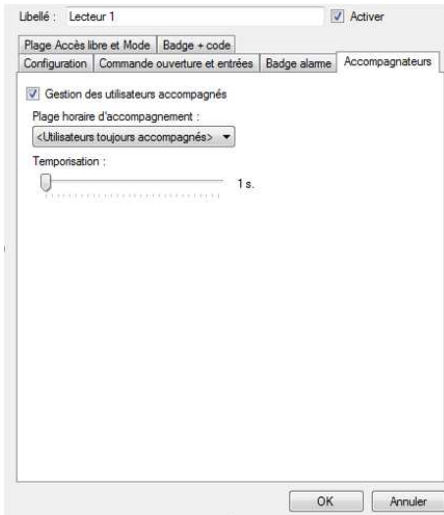

Depuis cet onglet, vous pouvez :

Activer la gestion des utilisateurs accompagnés

Sélectionner une plage horaire d'accompagnement que vous aurez au préalable créée.

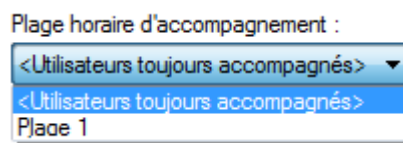

Fixer une temporisation pour l'attente de l'accompagnateur après l'utilisateur accompagné.

Onglet Plage Accès libre et Mode

Libellé : Lecteur 1 Activer

Configuration | Commande ouverture et entrées | Badge alarme | Accompagnateurs

Plage Accès libre et Mode | Badge + code

Gestion de l'accès libre

Accès libre (Niveau de sécurité 1) :
 < Contrôle permanent > | Voir la plage | Ajouter une plage

Accès libre (Niveau de sécurité 2) :
 < Contrôle permanent > | Voir la plage | Ajouter une plage

Accès libre (Niveau de sécurité 3) :
 < Contrôle permanent > | Voir la plage | Ajouter une plage

Débuter l'accès libre au premier utilisateur accepté

Mode de fonctionnement

Mode (Niveau de sécurité 1) :
 Contrôle permanent

Mode (Niveau de sécurité 2) :
 Contrôle permanent

Mode (Niveau de sécurité 3) :
 Contrôle permanent

OK | Annuler

Depuis cet onglet, vous pouvez :

Paramétrer la plage d'accès libre pour chaque niveau de sécurité

Paramétrer la plage d'accès libre pour chaque niveau de sécurité

- Sélectionnez < Contrôle permanent > afin de n'appliquer aucun accès libre au lecteur
- Sélectionnez une plage horaire afin que le lecteur reste ouvert tant que la plage sélectionnée sera active
- Cliquez sur « Ajouter une plage » afin de créer une nouvelle plage horaire
- Cliquez sur « Voir la plage » afin d'éditer la plage horaire sélectionnée
- Débuter l'accès libre au premier utilisateur accepté.
- Sélectionner le Mode de fonctionnement pour les 3 niveaux de sécurité
- Soit un contrôle permanent
- Soit une ouverture maintenue
- Soit une fermeture maintenue

Onglet Badge + Code

Depuis cet onglet, vous pouvez :

Activer la fonction badge + code

Sélectionner le clavier associé au lecteur

Fixer une temporisation pour le temps d'attente du code après le passage du badge sur le lecteur, de 1 à 255 secondes

Entrer une plage horaire de demande de code que vous aurez au préalable créée.

Autoriser les utilisateurs sans code

Les paramètres avancés des lecteurs

Suivant le type de lecteur sélectionné, vous pouvez appliquer une configuration avancée à ce dernier.

Clavier Wiegand

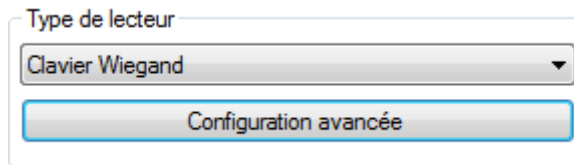

Depuis la configuration avancée, vous pouvez choisir le type de clavier (Wiegand 26 ou 30 bits) et paramétrer le blocage du clavier (de 1 à 255 secondes) en fonction du nombre de codes erronés.

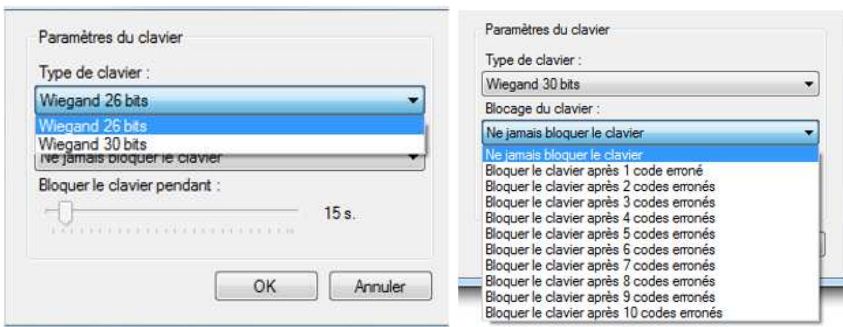

Lecteur Clock & data

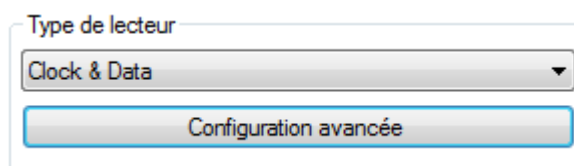

Depuis la configuration avancée, vous pouvez paramétrer le nombre de caractères lus (de 5 et 10 caractères).

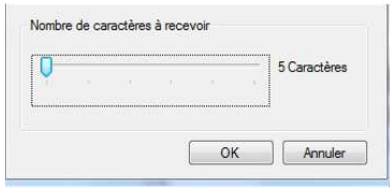

Lecteur Clock & Data personnalisé

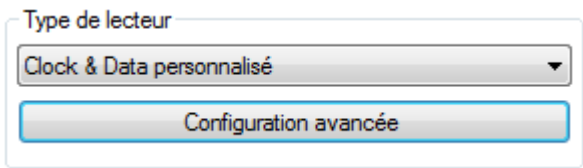

Depuis la configuration avancée, choisissez le nombre de caractères renvoyés par le lecteur (de 10 à 128 caractères), puis saisissez les paramètres suivants :

- Numéro : emplacement et taille du numéro de badge lu (10 caractères maximum).
- Code site : emplacement et taille du code site (5 caractères maximum).
- Code distributeur : emplacement et taille du code distributeur (5 caractères maximum).
- Canaux : emplacement et taille des canaux (5 caractères maximum) pour les émetteur radio.

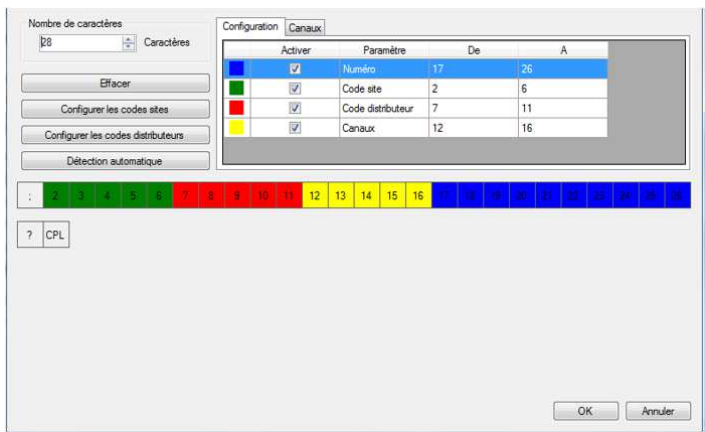

En cliquant sur « configurer les codes sites », vous pouvez ajouter des codes sites autorisés :

En cliquant sur « configurer les codes distributeurs », vous pouvez ajouter des codes distributeurs autorisés :

Pour paramétrer chaque élément, sélectionnez-le dans la liste puis la case correspondante dans la colonne « Activer ». Enfin, dans la trame, cliquez sur chaque caractère concerné. **Attention**, les caractères d'un même élément doivent être consécutifs.

	Activer	Paramètre	De	A
	<input checked="" type="checkbox"/>	Numéro	0	0
	<input type="checkbox"/>	Code site		
	<input type="checkbox"/>	Code distributeur		
	<input type="checkbox"/>	Canaux		

Depuis l'onglet **Canaux**, vous pouvez choisir la valeur de chaque canal pour chaque lecteur (entre 0 et 255).

En cliquant sur « Détection automatique », vous pouvez rechercher automatiquement la zone où se trouve le numéro du badge dans la trame reçue du lecteur.

Pour démarrer la recherche, renseignez le numéro du badge qui sera lu par la centrale puis cliquez sur « Démarrer ». Vous aurez alors 15 secondes pour présenter ce badge sur le lecteur sélectionné.

Si une correspondance est trouvée entre le numéro saisi et le numéro lu, après avoir cliqué sur « OK », le type de lecteur sera automatiquement paramétré.

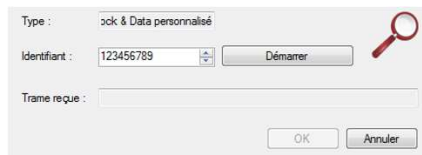

Lecteur Clock & Data Deister

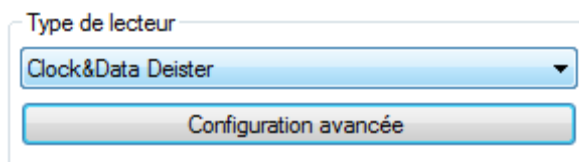

Le mode de configuration est identique à celui d'un lecteur Clock&Data personnalisé.

Lecteur avec clavier (HID RK40 ou autre produit équivalent)

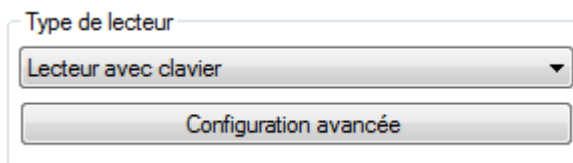

Depuis la configuration avancée, vous pouvez :

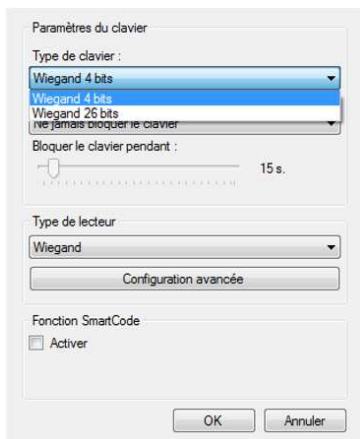

Sélectionnez le type de clavier: Wiegand 4 bits ou 26 bits.

Bloquer le clavier à partir de 1 à 10 codes erronés pendant 1 à 255 secondes.

Sélectionner le type de lecteur

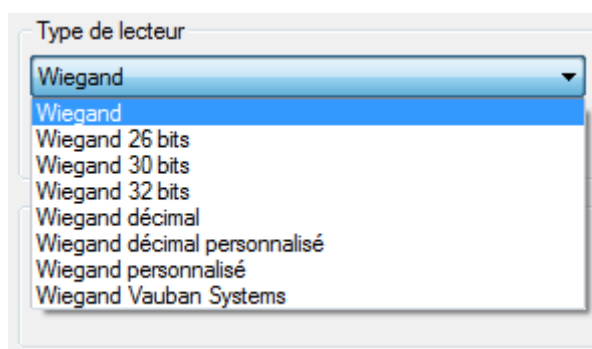

Lecteur Wiegand

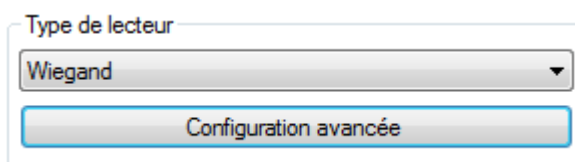

Depuis la configuration avancée, vous pouvez choisir le nombre de bit à recevoir par la centrale (de 16 à 32 Bits).

Nombre de bits à recevoir

16 Bits

OK Annuler

Lecteur Wiegand 26 bits

Type de lecteur

Wiegand 26 bits

Configuration avancée

Depuis la configuration avancée, vous pouvez activer la gestion des codes site. Cliquez sur « Configurer les codes sites » pour ajouter les codes sites autorisés.

Code site

Activer la gestion du code site

Configurer les codes sites

OK Annuler

Lecteur Wiegand 30 bits

Type de lecteur

Wiegand 30 bits

Configuration avancée

Depuis la configuration avancée, vous pouvez :

Activer la gestion des codes site. Cliquez sur « Configurer les codes sites » pour ajouter les codes sites autorisés.
Activer la gestion des codes distributeur. Cliquez sur « Configurer les codes distributeurs » pour ajouter les codes distributeurs autorisés.

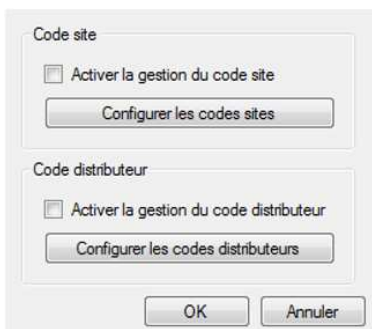

Lecteur Wiegand décimal

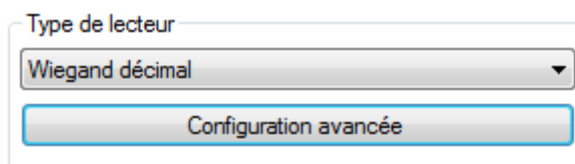

Depuis la configuration avancée, vous pouvez choisir le nombre de bit à recevoir par la centrale (de 16 à 32).

Lecteur Wiegand décimal personnalisé

Type de lecteur

Wiegand décimal personnalisé

Configuration avancée

Depuis la configuration avancée, choisissez le nombre de bits renvoyés par le lecteur (de 16 à 128 bits), puis saisissez les paramètres suivants :

Numéro : emplacement et taille du numéro de badge lu (32 bits maximum).

Code site : emplacement et taille du code site (16 bits maximum).

Code distributeur : emplacement et taille du code distributeur (16 bits maximum).

Canaux : emplacement et taille des canaux (16 bits maximum) pour les émetteur radio.

Vous pouvez également :

Configurer les codes site autorisés

Configurer les codes distributeurs autorisés

Faire une détection automatique

Configurer les canaux de chaque lecteur

Configurer les parités comme suit :

Configuration Parités Canaux

Parité 1 Parité 2

De 1 à 15 De 17 à 30

Type Paire Type Paire

Lecteur Wiegand personnalisé

Type de lecteur

Wiegand personnalisé

Configuration avancée

Le paramétrage est identique au lecteur Wiegand décimal personnalisé.

Lecteur Wiegand Prastel Systems

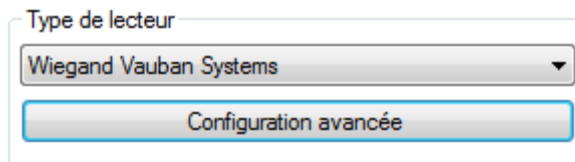

Depuis la configuration avancée, vous pouvez activer la gestion des codes site. Cliquez sur « Configurer les codes sites » pour ajouter les codes sites autorisés.

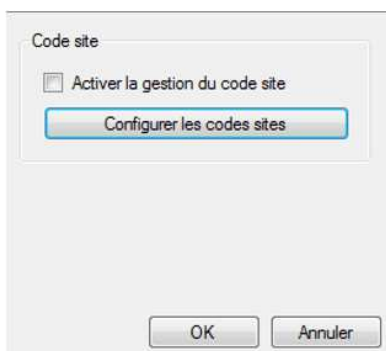

Note : Ce type de lecteur est dédié aux lecteurs HID iClass® associés à des badges HID.

Gestion des modules affichage

Ces modules vous permettent d'afficher des informations sur un écran. L'écran devra obligatoirement avoir une connexion HDMI. Pour ajouter un nouveau module, cliquez sur « Modules affichage » puis « Créer un module d'affichage » comme suit :

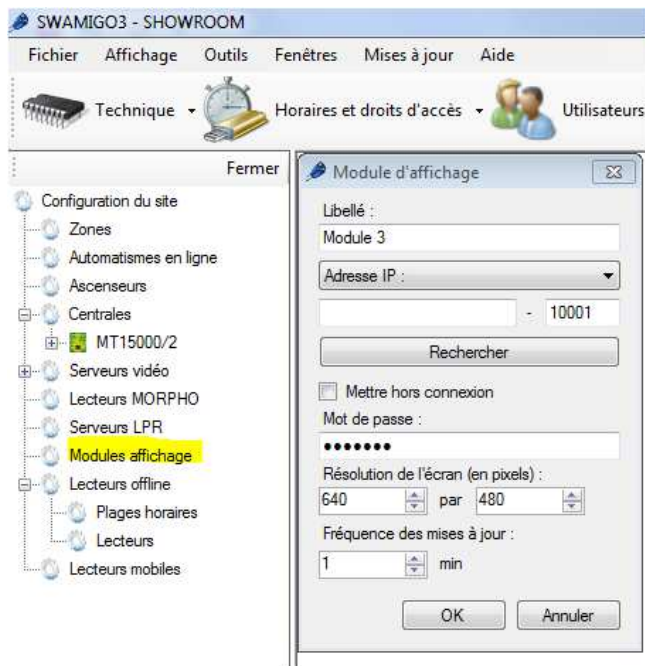

Depuis cette fenêtre, vous pouvez :

- Donner un nom à votre module, pour cela tapez le dans le champ « Libellé »
- Configurer l'adresse IP ou l'adresse DNS de votre module
- Recherche votre module sur le réseau
- Mettre le module hors connexion : toute communication avec le module sera alors interrompue
- Configurer un mot de passe : ce mot de passe permet de protéger l'accès à la configuration du module par un autre ordinateur par exemple
- Configurer la résolution de l'écran connecté au module (en pixels)
- Configurer la fréquence de mise à jour (de 1 à 65535 min) si vous affichez des listes dynamiques (exemples : derniers événements, liste de présents, ...)

Pour configurer l'affichage, cliquez sur votre module puis sur « Configurer l'affichage ».

Il est possible de déclarer plusieurs séquences en configurant le temps d'affichage de chacune ainsi que le mode de transition (fondu, de gauche à droite ou case par case).

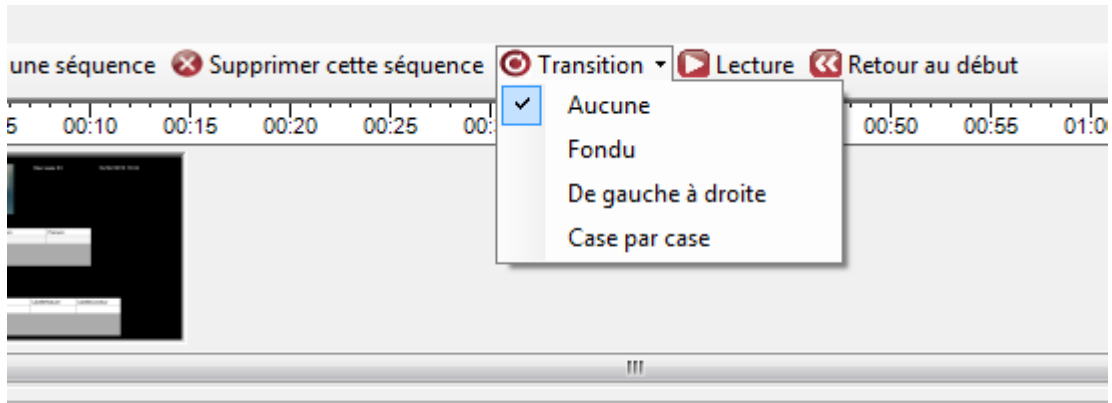

Pour chaque séquence, vous pouvez :

Modifier la durée : présentez le curseur de la souris sur le bord droit de l'aperçu jusqu'à obtenir une double flèche. Déplacer ensuite la souris jusqu'à obtenir la durée souhaitée.

Ajouter un texte

Ajouter une date et heure

Ajouter une image (exemple : afficher le logo de la société)

Ajouter la photo d'un utilisateur (exemple : souhaiter un anniversaire à un collègue)

Afficher le résultat d'une requête SQL sur la base de données (exemples : derniers évènements, liste des présents dans une zone, requête personnalisée sans aucune limitation). **Attention**, si vous utilisez ce type d'affichage, SWAMIGO3 gèrera la mise à jour des données affichées. Dans ce cas, assurez-vous qu'il soit constamment lancé sur votre ordinateur.

Pour ajouter un élément, sélectionnez-le dans la liste de droite puis faites le glisser sur la séquence.

Vous pouvez déplacer un élément sur le plan en le cliquant **dessus** puis en déplaçant la souris sur la séquence.

Pour configurer un élément, sélectionnez-le sur la séquence puis modifier ses paramètres depuis la liste en bas à droite de la fenêtre.

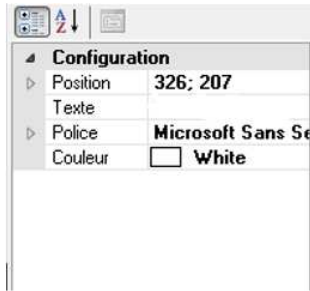

Pour supprimer un élément, modifier l'ordre d'affichage ou l'alignement, faites un clic droit sur l'élément puis cliquez sur l'action souhaitée comme suit :

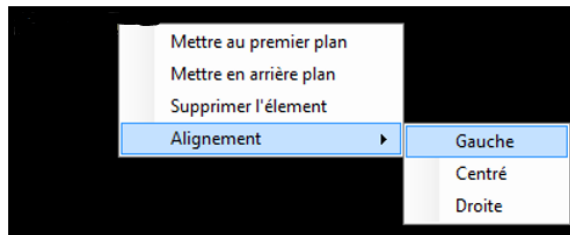

Exemples de requêtes personnalisées :

Cas d'une requête SQL personnalisée :

Cas d'une requête pré-paramétrée :

Type de requêtes :

Occupation des zones

Demiers événements

Requête personnalisée

Colonne	Unamp	Largeur
Colonne 1	LibelleZone	100
Colonne 2	Occupation	100

Ajouter Supprimer OK Annuler

Attention, la mise à jour des données de ces listes dynamiques sera gérée par SWAMIGO3.

Dans ce cas, assurez-vous que SWAMIGO3 soit constamment lancé sur votre ordinateur.

L'utilisation du service Windows est fortement recommandée dans ce cas.

Gestion des ascenseurs

Les ascenseurs sont gérés par des modules d'extension MT15000/EXT-IO. Ceux-ci devront donc être déclarés avant de pouvoir paramétrer vos ascenseurs.

Pour ajouter un ascenseur, cliquez sur « **Ascenseurs** », puis sur « **Créer un ascenseur** » comme suit :

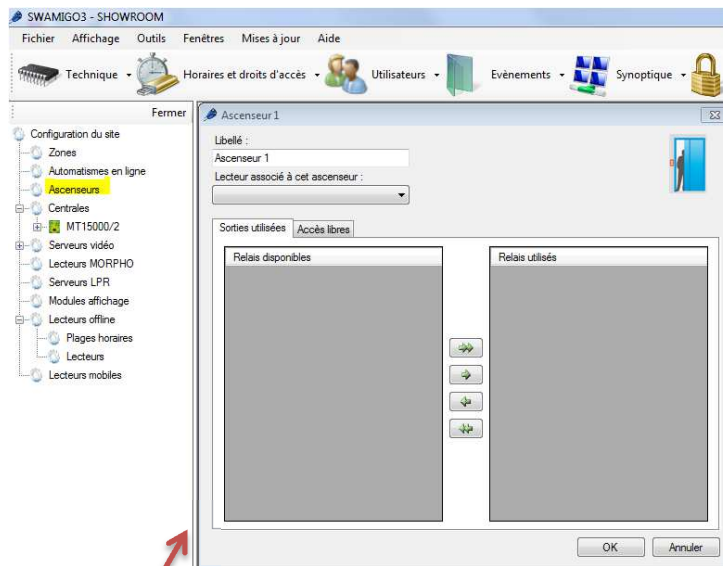

Depuis cette fenêtre, vous pouvez :

Donner un nom à votre ascenseur, pour cela tapez-le dans le champ « Libellé »

Sélectionner le lecteur associé à l'ascenseur

Depuis l'onglet « Sorties utilisées », sélectionner les relais qui vont être utilisés pour l'activation des boutons dans l'ascenseur : utilisez pour cela les flèches

Depuis l'onglet « Accès libres », configurer les accès libres pour chaque étage comme suit :

- **Aucun accès libre** : les étages ne seront libérés que sur un badge d'un utilisateur accepté

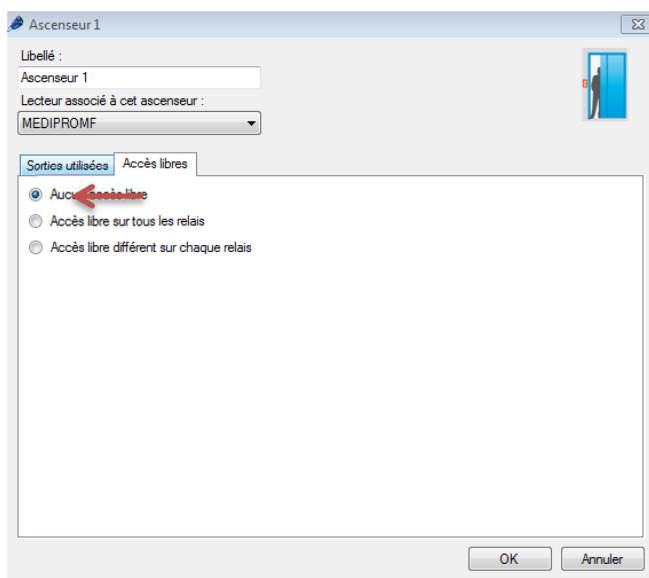

- **Accès libre sur tous les relais** : tous les étages sélectionnés seront libérés tant que la plage sélectionnée sera active

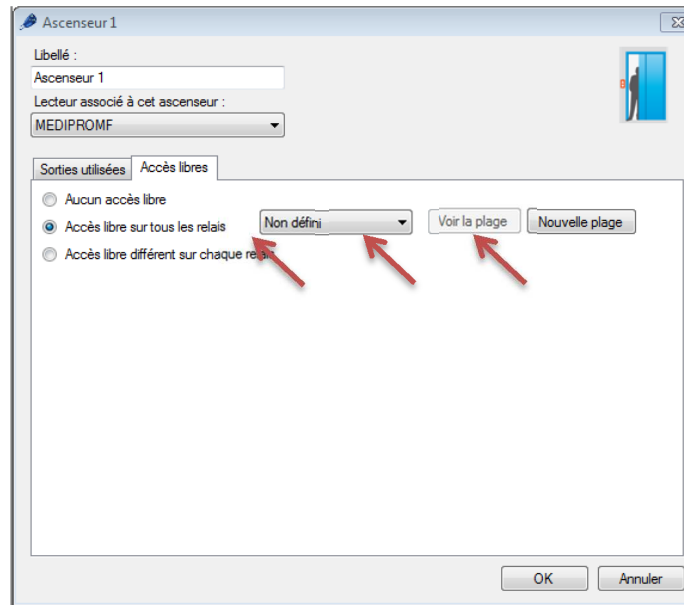

Vous pouvez éditer la plage horaire sélectionnée en cliquant « Voir le plage » ou ajouter une nouvelle plage en cliquant sur « Nouvelle plage ».

- **Accès libre différent sur chaque relais** : vous pouvez configurer une plage d'accès libre pour chaque étage

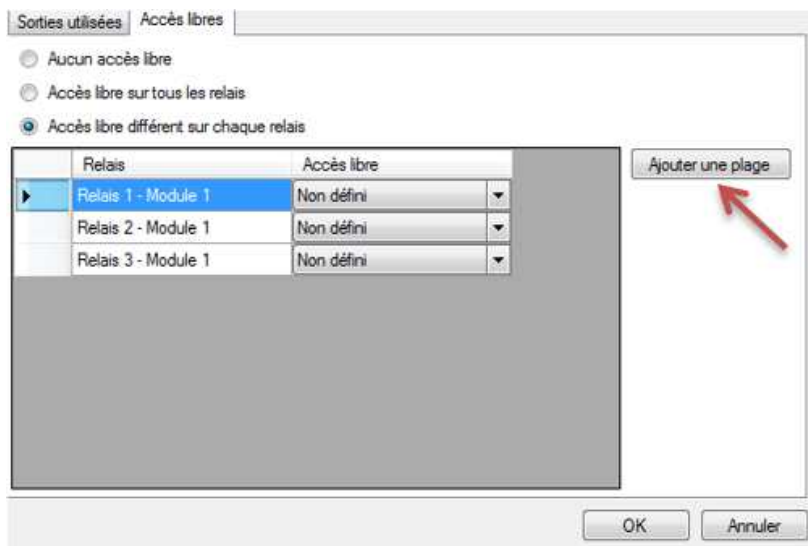

Vous pouvez ajouter une nouvelle plage en cliquant sur « Ajouter une plage ».

L'attribution des étages autorisés aux utilisateurs se fera ensuite sur les groupes d'accès.

Menu Horaires et Droits d'accès

Gestion des plages horaires

Depuis le menu, cliquez sur « Plages horaires ».

La liste des plages horaires apparait alors.

Cliquez sur « Ajouter » pour ajouter une nouvelle plage horaire.

Cliquez sur « Modifier » pour modifier la plage horaire sélectionnée.

Cliquez sur « Supprimer » pour supprimer la plage horaire sélectionnée.

Gestion d'une plage horaire :

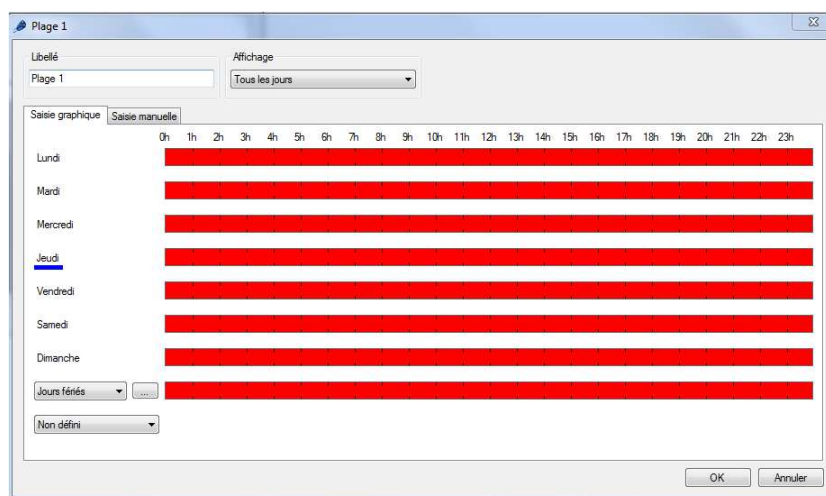

Depuis cette fenêtre, vous pouvez :

Configurer le libellé de votre plage. Attention, ce libellé devra être unique (plusieurs plages horaires ne peuvent pas porter le même nom).

Configurer le type d'affichage :

- Tous les jours : si vos horaires sont différents chaque jour
- Lundi à vendredi / Week end : si vos horaires sont identiques du lundi au vendredi mais différents de ceux du week end
- Lundi à dimanche : si vos horaires sont identiques du lundi au dimanche

Saisir vos horaires

- Saisie graphique

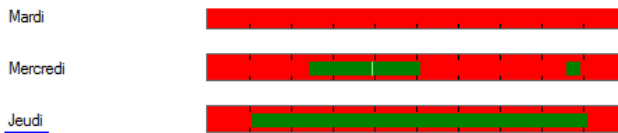

- Ajout d'un créneau : cliquez dans une zone en rouge, maintenez le bouton gauche de la souris enfoncé tout en déplaçant le curseur jusqu'à obtention des horaires souhaités.
- Modification d'un créneau : cliquez sur un créneau puis déplacez-le. Vous pouvez également double-cliquer sur un créneau puis cliquer sur « Modifier » pour saisir manuellement les horaires
- Suppression d'un créneau : cliquez sur le créneau puis appuyez sur la touche « Suppr » de votre clavier, ou bien double-cliquez sur le créneau puis cliquez sur le bouton « Supprimer »

▪ Saisie manuelle :

Saisie graphique Saisie manuelle

	Créneau 1	Créneau 2	Créneau 3	Créneau 4	Créneau 5	Créneau 6
▶ Lundi	De 02:10 à 06:20	De 08:42 à 10:28				
Mardi	De 13:28 à 15:52					
Mercredi						
Jeudi						
Vendredi						
Samedi						
Dimanche						
Jours fériés						

Modification du créneau sélectionné

De : 02:10 à : 06:20

Effacer Appliquer

- Ajout d'un créneau : cliquez sur un créneau vide, saisissez vos horaires dans la zone « Modification du créneau sélectionné » puis cliquez sur le bouton « Appliquer »
- Modification d'un créneau : cliquez sur le créneau à modifier, saisissez vos nouveaux horaires dans la zone « Modification du créneau sélectionné » puis cliquez sur le bouton « Appliquer »
- Suppression d'un créneau : cliquez sur le créneau à supprimer, puis cliquez sur le bouton « Effacer »

Pour chaque plage horaire, vous disposez des jours de la semaine ainsi que d'une liste de jours fériés. Pour configurer cette liste, cliquez sur le bouton après « Jours fériés ». Une nouvelle fenêtre s'affiche alors vous permettant de configurer la liste des jours fériés.

Vous pouvez également définir une autre liste de jours spécifiques. Pour cela, cliquez sur le choix « Ajouter une liste » depuis la liste déroulante :

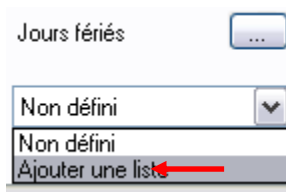

Gestion des jours fériés

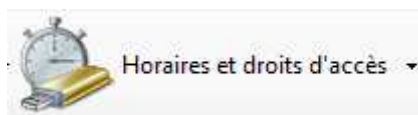

Depuis le menu  Horaires et droits d'accès, cliquez sur « Jours fériés ». La liste des jours fériés apparaît ensuite.

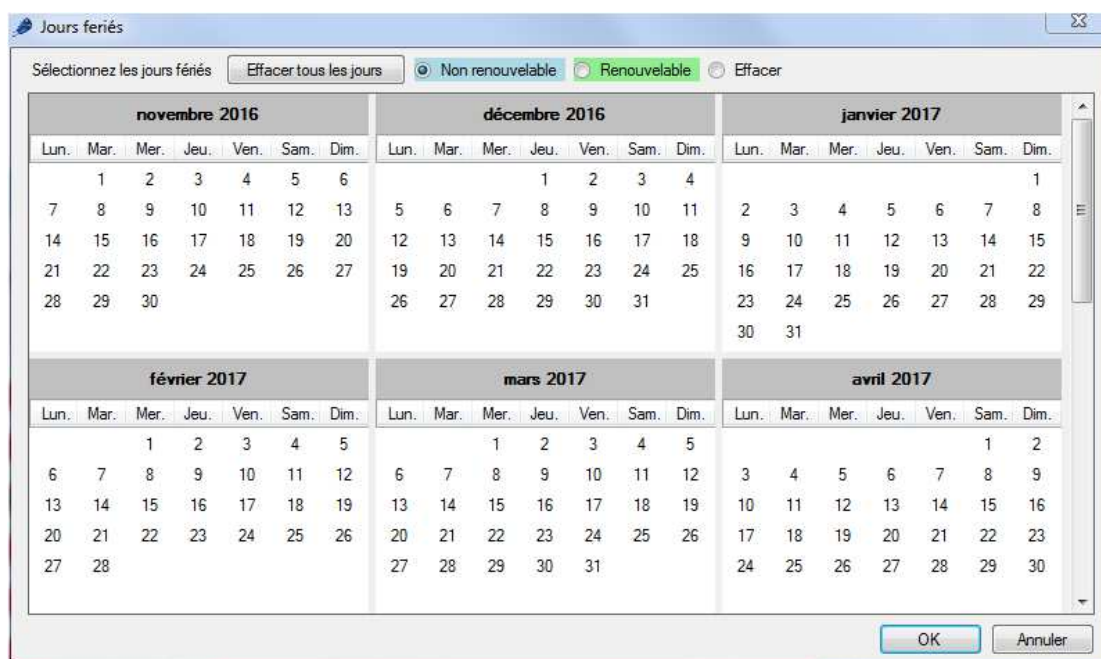

Depuis cette fenêtre, vous pouvez :

Ajouter des jours fériés renouvelables (automatiquement renouvelés d'une année sur l'autre par les centrales et le logiciel). Pour cela, sélectionnez « Renouvelable » puis cliquez sur les jours que vous souhaitez ajouter. Ces jours prendront la couleur sélectionnée.

Ajouter des jours fériés non renouvelables (automatiquement supprimés dès leur fin de validité). Pour cela, sélectionnez « Non renouvelable » puis cliquez sur les jours que vous souhaitez ajouter. Ces jours prendront la couleur sélectionnée.

Effacer des jours fériés : sélectionnez « Effacer » puis cliquez sur chaque jour à effacer.

Effacer tous les jours fériés : cliquez sur le bouton « Effacer tous les jours »

Importer les jours fériés depuis Outlook : importation automatique des jours fériés de votre calendrier Outlook.
Attention, pour utiliser cette fonction, Outlook 2007 devra être installé sur votre ordinateur.

Gestion des jours spéciaux

En plus des jours spéciaux, vous pouvez ajouter jusque 8 listes de jours spéciaux supplémentaires.

Depuis le menu

cliquez sur « Jours spéciaux ».

La liste des jours spéciaux apparaît alors.

Cliquez sur « Ajouter » pour ajouter une nouvelle liste de jours spéciaux.

Cliquez sur « Modifier » pour modifier la liste sélectionnée.

Cliquez sur « Supprimer » pour supprimer la liste sélectionnée.

Gestion d'une liste :

Depuis cette fenêtre, vous pouvez :

Saisir un nom à votre liste (dans la zone « Libellé »)

Ajouter, modifier et effacer des jours suivant deux formats (Jour/Mois/Année ou Jour/Mois/Année/Heures/Minutes)

Gestion des groupes d'accès

Depuis le menu

, cliquez sur « Groupes d'accès ».

La liste des groupes apparaît alors.

Cliquez sur « Ajouter » pour ajouter un nouveau groupe.

Cliquez sur « Modifier » pour modifier le groupe sélectionné.

Cliquez sur « Supprimer » pour supprimer le groupe sélectionné.

Cliquez sur « Exporter » pour exporter le rapport de configuration

Gestion d'un groupe d'accès

Onglet Informations

Depuis cet onglet, vous pouvez :

Configurer un nom à votre groupe d'accès:

Déterminer le statut de votre groupe : cochez la case « Interdire le groupe » afin que tous les utilisateurs appartenant à ce groupe soient refusés

Choisir un délai d'ouverture qui remplacera le temps paramétré dans le lecteur. Pour faire cela, décochez la case « Utiliser la temporisation du lecteur » puis configurez la nouvelle temporisation d'ouverture

Limiter le nombre d'accès des utilisateurs du groupe sur le lecteur. Vous pouvez choisir le compteur qui sera utilisé (le compteur du groupe ou un compteur préalablement créé sur la centrale). Si vous utilisez le compteur du groupe, vous pouvez modifier sa valeur actuelle en cliquant sur le bouton « Modifier la valeur du compteur » puis en saisissant sa nouvelle valeur.

Onglet Autorisations

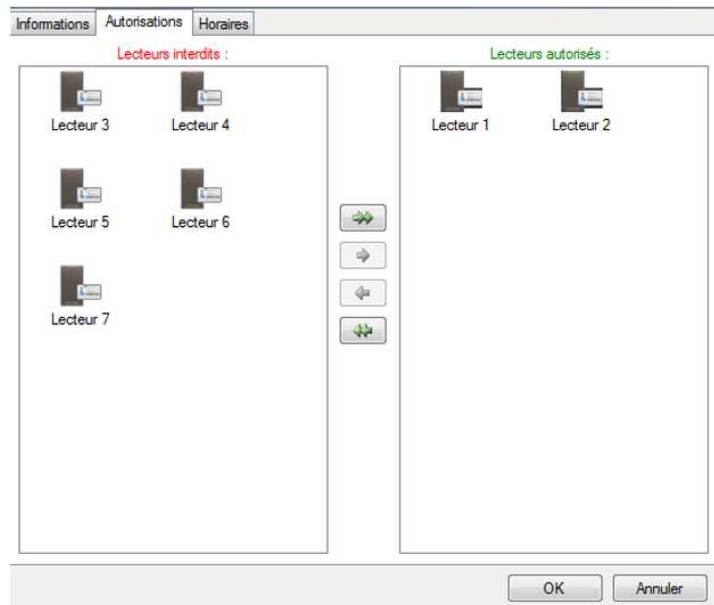

Depuis cet onglet, vous pouvez sélectionner les lecteurs sur lesquels vous souhaitez que vos utilisateurs soient autorisés. Double cliquez sur un **lecteur de la liste de gauche** (liste des lecteurs interdits) pour l'autoriser ou bien double cliquez sur un **lecteur de la liste de droite** (liste des lecteurs autorisés) pour l'interdire. Vous pouvez également utiliser les flèches au centre des deux listes pour faire basculer les lecteurs sélectionnés.

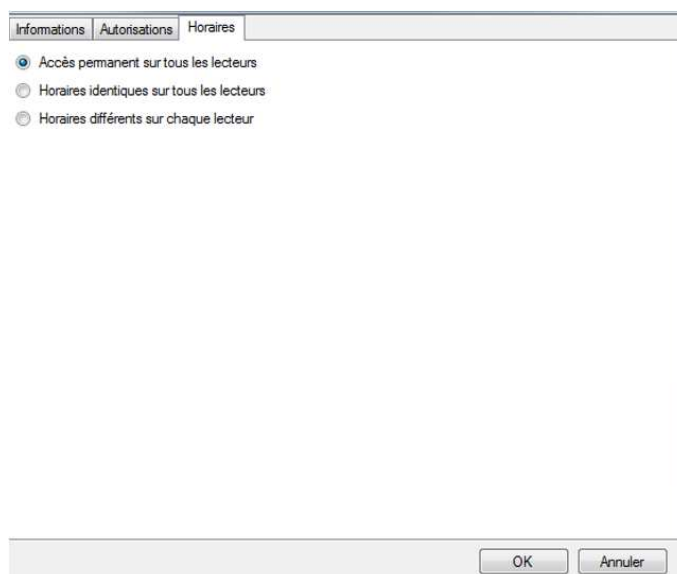

Informations | Autorisations | **Horaires**

- Accès permanent sur tous les lecteurs
- Horaires identiques sur tous les lecteurs
- Horaires différents sur chaque lecteur

OK Annuler

Depuis cet onglet, vous pouvez définir les horaires d'accès sur les lecteurs autorisés de votre groupe parmi les choix suivants :

Ne pas limiter les horaires d'accès de vos utilisateurs

Définir des horaires d'accès identiques sur tous les lecteurs : pour cela sélectionnez ou créez une plage horaire

Configurer des horaires différents sur chaque lecteur : pour cela, en face de chaque lecteur, sélectionnez une plage horaire

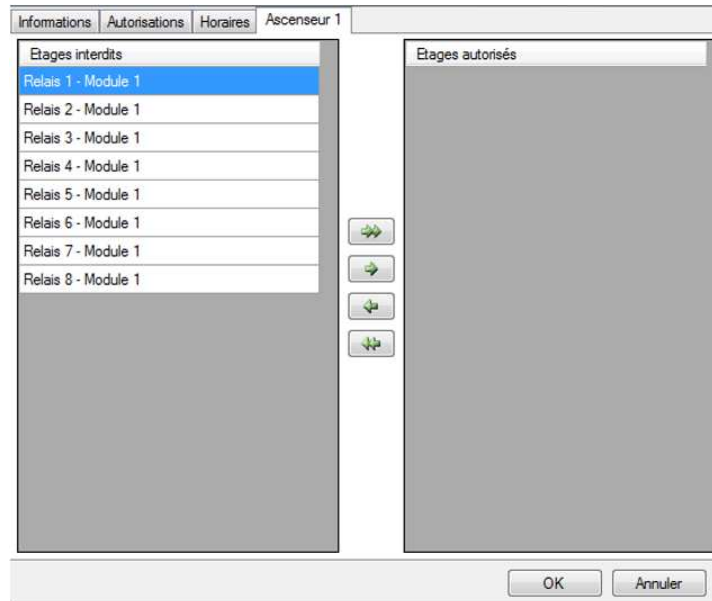

Si vous gérez des ascenseurs et qu'un lecteur pilotant un ascenseur est autorisé dans le groupe, un nouvel onglet portant le nom de votre ascenseur apparaîtra.

Vous pourrez ensuite sélectionner les étages sur lesquels vous souhaitez que vos utilisateurs soient autorisés. Double cliquez sur un étage de la liste de gauche (liste des étages interdits) pour l'autoriser ou bien double cliquez sur un étage de la liste de droite (liste des étages autorisés) pour l'interdire. Vous pouvez également utiliser les flèches au centre des deux listes pour faire basculer les étages sélectionnés.

Exportation de la configuration des groupes d'accès

Pour exporter la configuration de vos groupes d'accès, depuis la liste des groupes, cliquez sur le bouton « Exporter ».

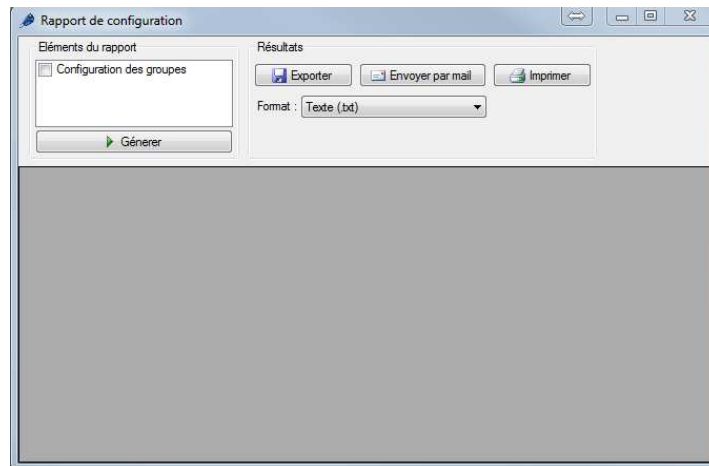

Depuis la cette fenêtre vous pouvez :

Choisir d'inclure la configuration des groupes dans le rapport en cochant la case « Configuration des groupes »
Après avoir généré le rapport :

- L'exporter
- L'envoyer par mail à un contact depuis une liste ou l'entrer directement et avec l'option de compresser le fichier. Cette option dépend du paramétrage de l'Email depuis le menu Outils, puis Préférences, puis l'onglet Emails
- L'imprimer

Choisir le format d'exploitation du rapport :

- Texte (.txt)
- Texte séparé par des virgules (.csv)
- Access (.accdb) base de données Access 2007
- Exel (.xls)
- XML (.xml)

Menu utilisateurs

Création des utilisateurs

La première méthode pour créer des utilisateurs consiste à utiliser un assistant. Ce dernier se chargera de créer les identifiants (badges, émetteurs, badge à application, ...), les utilisateurs (personnes physiques pouvant accéder au site) ainsi que les groupes d'accès (droits et horaires d'accès aux différents lecteurs du site).

Pour se faire, cliquez sur  puis sur le menu « Créer des utilisateurs ».

L'assistant suivant s'affiche :

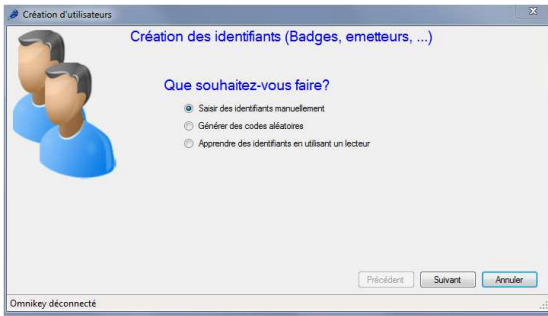

Saisissez vos identifiants de trois manières différentes :

Saisie manuelle : saisissez le premier numéro de vos identifiants, la quantité à créer, le type d'identifiant ainsi que le statut puis cliquez sur « Suivant »

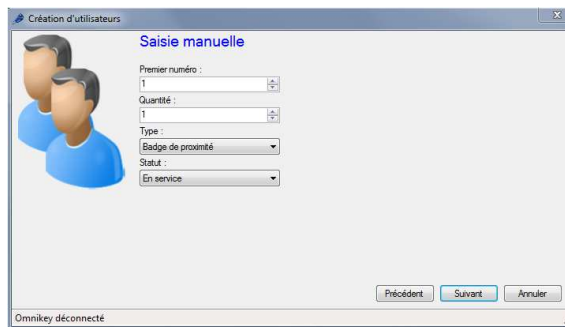

Génération de codes aléatoires : choisissez la quantité de codes à créer ainsi que le nombre de chiffres puis cliquez sur « Générer ». Enfin cliquez sur « Suivant »

Apprentissage : cliquez sur « Apprentissage » puis passez vos identifiants un à un sur n'importe quel lecteur de votre installation. Si vous disposez d'un DIGIUSB (lecteur de numéro de série de badges Mifare), passez les badges sur ce dernier un à un. Sélectionnez le type d'identifiant ainsi que le statut puis cliquez sur « Suivant »

Saisissez les droits d'accès des utilisateurs à créer (autorisations sur les différents lecteurs du site).

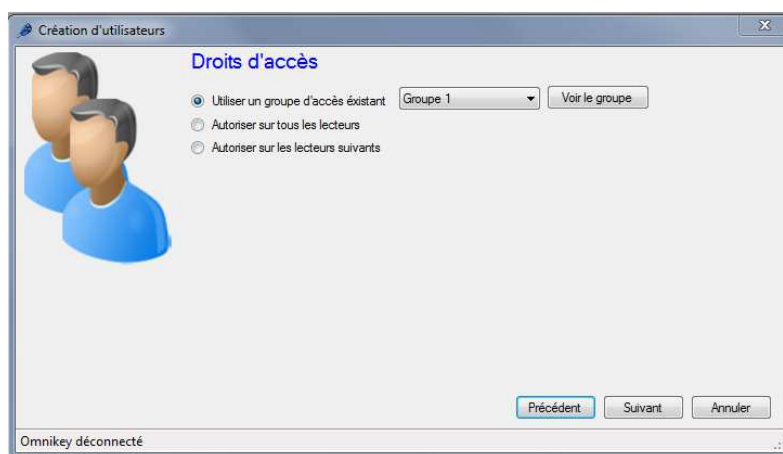

Pour cela, vous pouvez :

Utiliser un groupe d'accès déjà existant (Attention, cette option n'apparaît que s'il y a des groupes déjà créés sur votre installation)

Autoriser les utilisateurs sur tous les lecteurs

Autoriser les utilisateurs sur une sélection de lecteurs : la liste de tous les lecteurs apparaîtra ensuite et vous devrez cocher les lecteurs sur lesquels les utilisateurs pourront accéder.

Cliquez ensuite sur **suivant** :

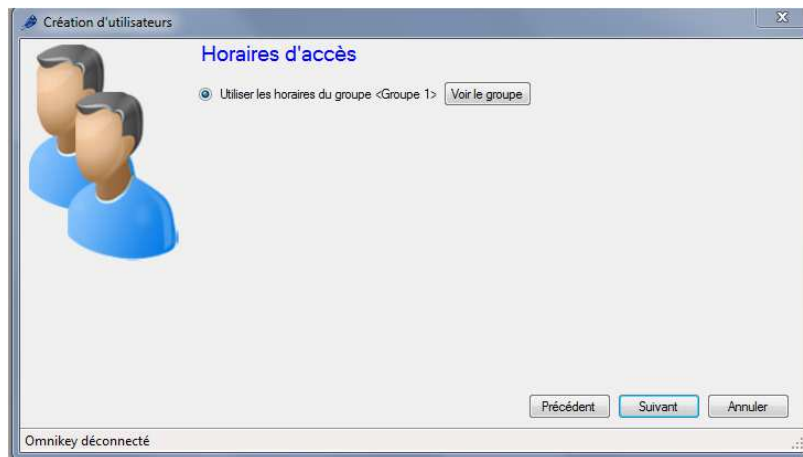

Saisissez les horaires d'accès de vos nouveaux utilisateurs. Pour cela, vous pouvez :

Utiliser les horaires du groupe d'accès sélectionné : si vous avez choisi d'utiliser un groupe d'accès existant, votre seule possibilité sera d'utiliser les horaires de ce groupe

Ne pas limiter les horaires d'accès de vos utilisateurs

Définir des horaires d'accès identiques sur tous les lecteurs : pour cela sélectionnez ou créez une plage horaire

Configurer des horaires différents sur chaque lecteur : pour cela, en face de chaque lecteur, sélectionnez une plage horaire

Cliquez ensuite sur **Suivant** :

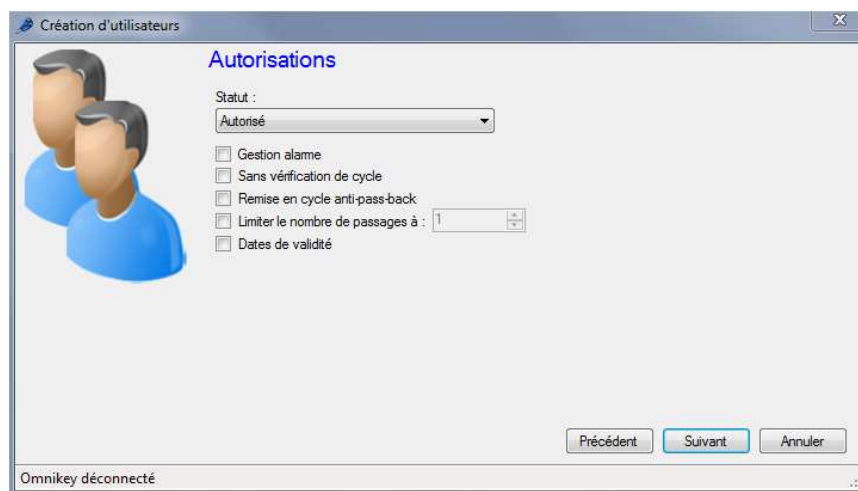

Saisissez les différentes options de vos utilisateurs :

Leur statut (Autorisé ou Suspendu)

L'option « Gestion Alarme » : utilisateurs autorisés à mettre en/hors service un système d'alarme connecté à la centrale (votre installation devra être correctement configurée dans ce sens au préalable)

L'option « Sans vérification de cycle » : si votre installation est configurée pour utiliser de l'Anti-Pass-Back et que cette case est cochée, tous les utilisateurs créés avec cette option ne seront pas soumis à l'Anti-Pass-Back

L'option « Remise en cycle anti-pass-back » : à chaque passage de ces utilisateurs, tous les cycles anti-pass-back de tous les utilisateurs seront effacés (tous les utilisateurs pourront de nouveau re-rentrer ou re-sortir)

L'option « Limiter le nombre de passage à » : limitera le nombre de passages maximum d'un utilisateur à la valeur saisie
Les dates et heures de début et de fin de validité

Cliquez ensuite sur **Suivant** :

Utilisez cette fenêtre pour définir le nom et le prénom de l'utilisateur qui va être ajouté.

Cliquez ensuite sur **Suivant** :

Vérifiez que toutes informations affichées sont correctes. Si l'assistant à besoin de créer un nouveau groupe d'accès, vous pourrez en changer le nom. Cliquez ensuite sur « **Confirmer** » pour terminer la création de vos utilisateurs.

Gestion des identifiants

Pour afficher la liste des identifiants (Badges de proximité, Badges à application, Emetteurs, Codes, ...), cliquez sur

« Identifiants » dans le menu  Utilisateurs

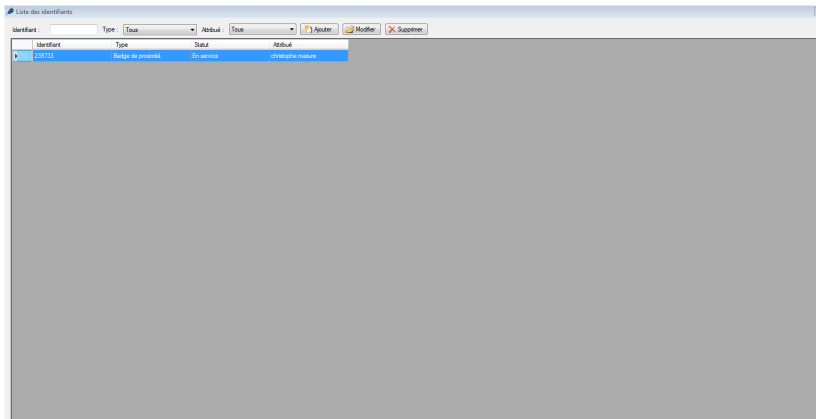

Depuis cette fenêtre, vous pouvez :

Rechercher un identifiant en saisissant son numéro dans la case « Identifiant »

Sélectionner le type d'identifiants à afficher

Choisir d'afficher uniquement les identifiants attribués à des utilisateurs, les identifiants non attribués ou les deux

Cliquer sur « Ajouter » pour créer un nouvel identifiant

Cliquer sur « Modifier » pour éditer un identifiant

Cliquer sur « Supprimer » pour supprimer un identifiant

Ajout d'un identifiant

Depuis la fenêtre précédente, cliquez sur « Ajouter ».

Creation d'identifiants

Premier numéro : 1

Quantité : 1

Type : Badge de proximité

Statut : En service

Société : Société 1

OK Annuler

Omniquey déconnecté

Depuis cette fenêtre, vous pouvez :

- Entrer le numéro du premier identifiant
- Entrer le nombre d'identifiants à créer
- Sélectionner le type des identifiants
- Sélectionner le statut

Si vous utilisez un lecteur USB OMNIKEY (ou DIGIUSB), présentez le premier badge sur le lecteur.

Note : Les identifiants créés en utilisant cette fenêtre ne seront pas attribués à des utilisateurs. Cela signifie qu'il vous faudra créer des utilisateurs puis attribuer l'identifiant approprié à chacun d'eux. Si vous souhaitez créer des identifiants et des utilisateurs en même temps, utilisez le menu « Créer des utilisateurs ».

Modification d'un identifiant

Depuis la liste des identifiants, sélectionnez l'identifiant à modifier puis cliquez sur « Modifier » ou bien double cliquez sur ce dernier.

Numéro :
1

Type :
Badge de proximité

Statut :
En service

Numéro inscrit différent du numéro lu

Utilisateur associé
Identifiant non attribué

Attribuer cet identifiant

OK Annuler

Depuis cette fenêtre, vous pouvez :

Sélectionner le type de l'identifiant

Sélectionner le statut

Entrer le numéro logique (ou inscrit sur l'identifiant) : si le numéro inscrit sur l'identifiant est différent du numéro lu. Pour activer cette option, cochez la case « Afficher le numéro inscrit sur les identifiants » depuis le menu « Préférences ».

Attribuer ou non l'identifiant à un utilisateur

Editer l'utilisateur (si l'identifiant est attribué)

Cliquer sur « OK » pour enregistrer vos modifications.

Suppression d'un identifiant

Depuis la liste des identifiants, sélectionnez l'identifiant à supprimer puis cliquez sur « Supprimer ».

Confirmez la suppression puis confirmez si vous souhaitez supprimer l'utilisateur correspondant (si l'identifiant est attribué).

Si vous avez autorisé la modification multiple des identifiants depuis le menu « Préférences », la fenêtre suivante apparaîtra après avoir cliqué sur « Supprimer » :

Depuis cette fenêtre, vous pouvez :

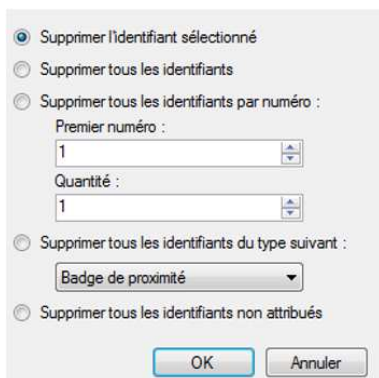

- Supprimer l'identifiant sélectionné
- Supprimer tous les identifiants
- Supprimer tous les identifiants par numéro :
 - Premier numéro :
 - Quantité :
- Supprimer tous les identifiants du type suivant :
 - Badge de proximité
- Supprimer tous les identifiants non attribués

Buttons: OK, Annuler

Supprimer uniquement l'identifiant sélectionné

Supprimer tous les identifiants

Supprimer tous les identifiants correspondant au numéro et à la quantité entrée

Supprimer tous les identifiants correspondant au type sélectionné

Supprimer tous les identifiants non attribués

Cliquez sur « OK » pour confirmer la suppression puis confirmez si vous souhaitez supprimer le ou les utilisateurs correspondants (si l'identifiant est attribué).

Gestion des utilisateurs

Pour afficher la liste des utilisateurs, cliquez sur  « Utilisateurs » dans le menu .

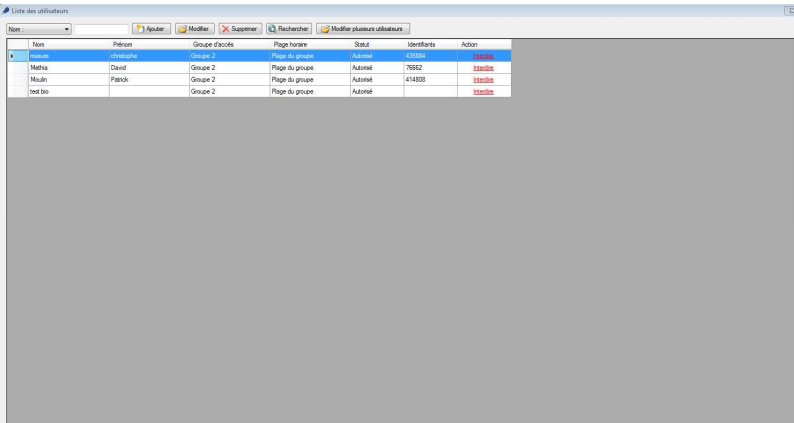

Nom	Prenom	Groupe d'accès	Plage horaire	Statut	Identifiants	Action
Emilie	Cherkaoui	Groupe 2	Plage du groupe	Autorisé	433333	Ajouter
Marine	David	Groupe 2	Plage du groupe	Autorisé	76552	Ajouter
Moulin	Pascal	Groupe 2	Plage du groupe	Autorisé	474808	Ajouter
Ind de		Groupe 2	Plage du groupe	Autorisé		Ajouter

Depuis cette fenêtre, vous pouvez :

Rechercher un utilisateur en saisissant son nom ou son prénom ou en cliquant sur « Rechercher » pour avoir plus de critères

Cliquer sur « Ajouter » pour créer un nouvel utilisateur

Cliquer sur « Modifier » pour éditer un utilisateur

Cliquer sur « Supprimer » pour supprimer un utilisateur

Cliquer sur « Modifier plusieurs utilisateurs » pour modifier plusieurs utilisateurs. Pour activer cette fonction, cochez l'option « Autoriser la modification multiple des utilisateurs et des identifiants » depuis le menu « Préférences ».

Ajout ou modification d'un utilisateur

Pour ajouter un utilisateur, cliquez sur « Ajouter » depuis la fenêtre précédente.

Pour modifier un utilisateur, vous devrez dans un premier temps ouvrir sa fiche d'information.

La fiche de l'utilisateur s'affiche ensuite :

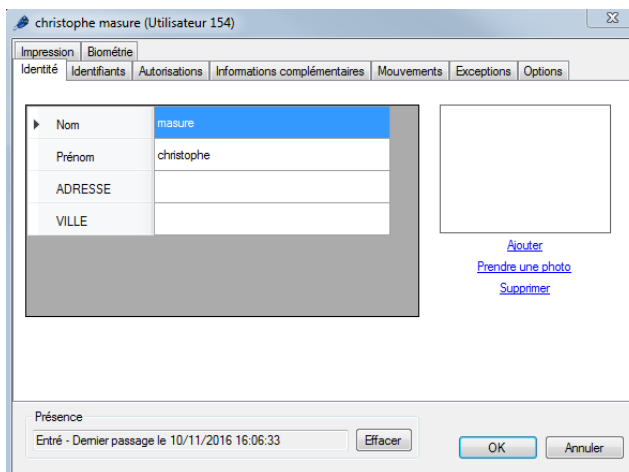

Information utile : En bas de la fenêtre, vous trouverez des informations concernant la présence de votre utilisateur (Indéterminée si vous n'utilisez pas d'anti-pass-back sur votre site ou bien si l'utilisateur ne s'est pas encore présenté sur un des lecteurs de votre site, entré ou sorti, la date du dernier passage de l'utilisateur ainsi que la zone dans laquelle il se trouve si vous gérez les zones).

Onglet Identité

Depuis cet onglet, vous pouvez :

- Configurer un nom et un prénom à votre utilisateur
- Ajouter un fichier image déjà enregistré sur votre ordinateur ou sur votre réseau
- Prendre une photo depuis une webcam connectée à votre ordinateur
- Supprimer la photo de l'utilisateur

Si vous cliquez sur « Prendre une photo », la fenêtre suivante s'affiche alors :

Sélectionnez la webcam à utiliser depuis la liste en haut à gauche. Cliquez sur le bouton « Capturer » pour prendre la photo. Enfin, lorsque la photo vous convient, cliquez sur « OK ».

Onglet Identifiants

Depuis cet onglet, vous pouvez :

Ajouter de nouveaux identifiants à votre utilisateur (par exemple, votre utilisateur peut utiliser un émetteur pour accéder à un parking ainsi qu'un badge pour accéder à son bureau). Vous pouvez ajouter autant d'identifiants que vous le souhaitez à un utilisateur (15000 maximum). Attention, un même identifiant ne pourra pas être ajouté à plusieurs utilisateurs. Cliquez sur le bouton « **Ajouter** ». La liste des identifiants (uniquement ceux qui n'ont pas encore été attribués) s'affiche alors, puis cliquez deux fois sur l'identifiant à ajouter à l'utilisateur

Modifier un identifiant déjà attribué : sélectionnez un identifiant dans la liste puis cliquez sur « **Modifier** ». Vous pourrez alors modifier le type d'identifiant (Badge de proximité, ...) ainsi que le statut (En service, Suspendu ou Volé)

Supprimer un identifiant à votre utilisateur : sélectionnez un identifiant dans la liste puis cliquez sur « **Supprimer** ».

Onglet Autorisations

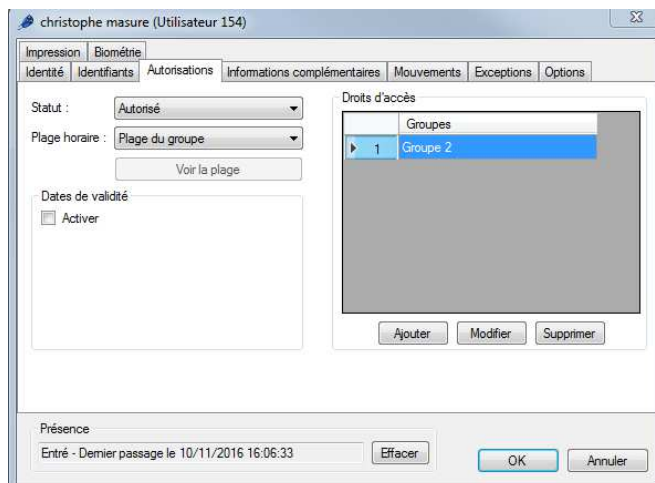

Depuis cet onglet, vous pouvez :

Sélectionner le statut de l'utilisateur (En service ou Suspendu)

Configurer ses horaires d'accès :

- Plage du groupe (utilisation des horaires configurés dans les groupes d'accès)
- Accès permanent : aucune restriction d'horaire sur tous les lecteurs malgré les configurations horaires de vos groupes d'accès
- Plage horaire déjà créée : utilisation de cette plage horaire sur tous les lecteurs malgré les configurations horaires de vos groupes d'accès

Configurer les dates et heures de début et de fin de validité

Configurer les groupes d'accès :

- Ajouter un groupe parmi ceux déjà créés : cliquez sur le bouton « **Ajouter** ». La liste des groupes apparaît alors. **Double cliquez sur le groupe d'accès** à ajouter. Vous pouvez ajouter jusque trois groupes d'accès un même utilisateur
- Modifier le groupe d'accès sélectionné dans la liste
- Supprimer le groupe d'accès sélectionné

Onglet Informations complémentaires

Depuis cet onglet, vous pouvez ajouter d'autres types d'informations à votre utilisateur (exemple : numéro de téléphone, place de parking, ...). Pour ajouter de nouveaux champs, utilisez le menu « Préférences », « Préférences » depuis la fenêtre principale de SWAMIGO3.

Onglet Mouvements

Heure	Lecteur
10/11/2016 16:06:33	BIOMF MINI
10/11/2016 16:06:05	BIOMF MINI
10/11/2016 16:05:05	BIOMF MINI
10/11/2016 09:52:01	CH3 - MPROXMINI2
04/11/2016 09:43:57	BIOMF MINI
04/11/2016 09:43:05	BIOMF MINI
04/11/2016 09:42:45	BIOMF MINI
26/10/2016 15:00:12	BIOMF MINI
20/10/2016 18:07:17	BIOMF MINI
20/10/2016 18:05:04	BIOMF MINI
20/10/2016 18:02:13	CH1 - MPROXMINI
20/10/2016 17:59:07	BIOMF MINI

Depuis cet onglet, vous pouvez visualiser les 50 derniers passages de l'utilisateur. La première ligne de la liste correspondant au passage le plus récent.

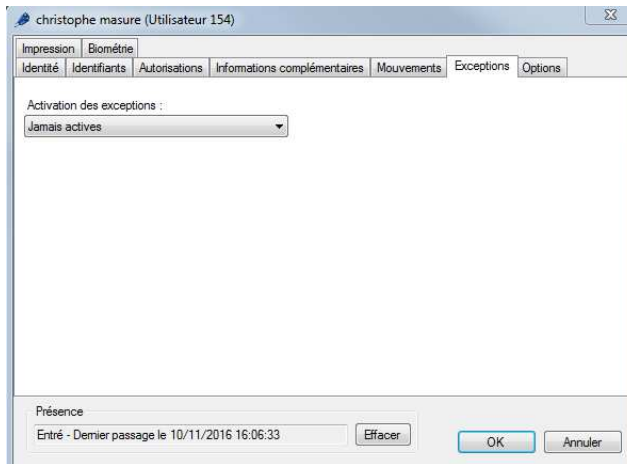

Depuis cet onglet, vous pouvez :

Configurer des exceptions pour l'utilisateur qui seront actives suivant les conditions suivantes :

- Jamais actives (exceptions non utilisées)
- Sur un niveau de sécurité (Si le niveau de sécurité du logiciel est le même que celui sélectionné)
- Sur un niveau de sécurité minimum (si le niveau de sécurité du logiciel est supérieur ou égal à celui sélectionné)
- Sur une plage horaire (lorsque la plage horaire sélectionnée est active)
- Sur une période (lorsque la période sélectionnée est active)
- Toujours actives (les exceptions seront toujours utilisées à chaque passage de l'utilisateur)

Configurer les autorisations de l'utilisateur lorsque les exceptions sont actives :

- Définition des horaires d'accès (utilisation des horaires des groupes d'accès de ce profil, accès permanent ou bien sur une plage horaire sélectionnée)
- Groupes d'accès (identiques aux groupes d'accès du profil standard, vous pouvez ajouter jusqu'à trois groupes d'accès supplémentaires).

Les exceptions lorsqu'elles sont actives permettent d'étendre les autorisations par défaut de l'utilisateur.

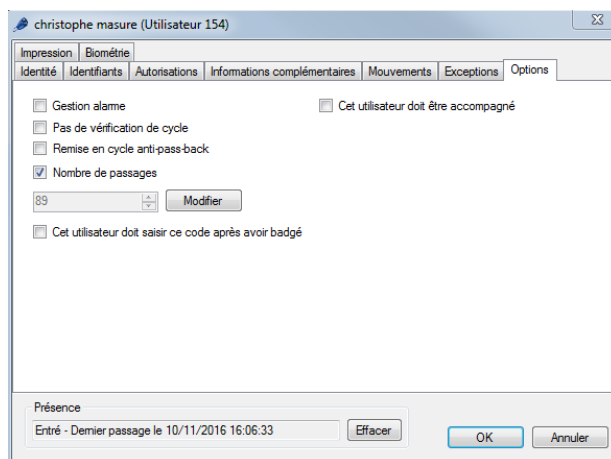

Depuis cet onglet, vous pouvez modifier les différentes options de votre utilisateur :

L'option « Gestion Alarme » : utilisateurs autorisés à mettre en/hors service un système d'alarme connecté à la centrale (votre installation devra être correctement configurée dans ce sens au préalable)

L'option « Pas de vérification de cycle » : si votre installation est configurée pour utiliser de l'Anti-Pass-Back et que cette case est cochée, tous les utilisateurs créés avec cette option ne seront pas soumis à l'Anti-Pass-Back

L'option « Remise en cycle anti-pass-back » : à chaque passage de ces utilisateurs, tous les cycles anti-pass-back de tous les utilisateurs seront effacés (tous les utilisateurs pourront de nouveau rentrer ou sortir)

Le nombre de passages : L'utilisateur aura un nombre de passages limités sur les lecteurs configurés pour gérer cette fonction

L'option « Cet utilisateur doit être accompagné » : sur les lecteurs configurés pour gérer cette fonction, l'utilisateur devra être accompagné par un utilisateur précis ou bien un utilisateur appartenant à un groupe d'accès pour pouvoir être autorisé.

Cochez cette case, puis choisissez le type d'accompagnateur :

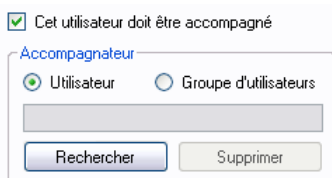

- « Utilisateurs » : cliquez sur « Rechercher » puis double cliquez sur l'accompagnateur dans la liste affichée
- « Groupes d'utilisateurs » : cliquez sur « Rechercher » puis double cliquez sur le groupe d'accès accompagnateur (n'importe quel utilisateur appartenant au groupe d'accès sélectionné pourra accompagner cet utilisateur)

L'option « Cet utilisateur doit saisir ce code après avoir badgé » : sur les lecteurs configurés pour gérer cette fonction, l'utilisateur devra composer le code renseigné.

Cet utilisateur doit saisir ce code après avoir badgé

1234

Onglet Impression

Depuis cet onglet, vous pouvez sélectionner :

Le modèle d'impression que vous avez créé au préalable. Voir « Modèles d'impression des badges »

Une imprimante

Un identifiant

Pour finir cliquez sur

pour imprimer le badge.

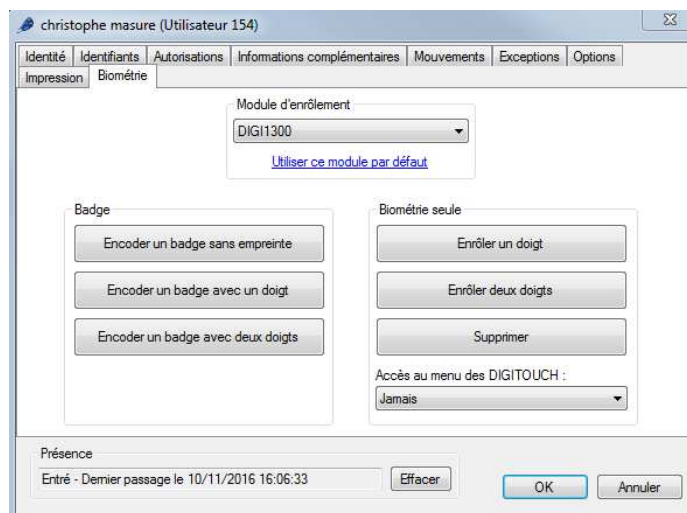

**Depuis cet onglet, vous pouvez :**

Choisir le module d'enrôlement (cliquez sur « **Utiliser ce module par défaut** » pour le mémoriser)

Encoder un badge avec ou sans empreinte

Enrôler les empreintes d'un utilisateur (pour activer cette fonction, utilisez le menu « **Préférences** » si vous êtes sûr d'être autorisé à utiliser la biométrie seule dans votre pays)

Depuis la liste des utilisateurs, sélectionnez l'utilisateur à supprimer puis cliquez sur « **Supprimer** ».

Confirmez la suppression puis confirmez si vous souhaitez supprimer les identifiants correspondants (si l'utilisateur possède un ou plusieurs identifiants).

Si vous avez autorisé la modification multiple des utilisateurs depuis le menu « Préférences », la fenêtre suivante apparaît après avoir cliqué sur « Supprimer » :

Depuis cette fenêtre, vous pouvez :

Supprimer uniquement l'utilisateur sélectionné

Supprimer tous les utilisateurs

Supprimer les utilisateurs sans identifiant

Cliquez sur « **OK** », confirmez la suppression puis confirmez si vous souhaitez supprimer les identifiants correspondants (si l'utilisateur possède un ou plusieurs identifiants).

Depuis la liste des utilisateurs, cliquez sur « **Modifier plusieurs utilisateurs** ». Cette fonction est disponible uniquement si vous avez coché l'option « Autoriser la modification multiple des utilisateurs et des identifiants » depuis le menu « Préférences ».

Depuis cette fenêtre, vous pouvez :

- Sélectionner les groupes des utilisateurs à modifier
- Choisir de remplacer le premier, le second et/ou le troisième groupe des utilisateurs correspondants
- Choisir de remplacer le statut des utilisateurs correspondants
- Choisir de remplacer la plage horaire des utilisateurs correspondants
- Choisir de remplacer le nombre de passages des utilisateurs correspondants
- Choisir de remplacer les dates de validité des utilisateurs correspondants

Pour chaque paramètre à modifier, cochez la case correspondante puis sélectionnez la nouvelle valeur. Cliquez sur « **OK** » pour valider l'opération. SWAMIGO3 vous affichera ensuite le nombre d'utilisateurs concernés. Cliquez sur « **Oui** » pour lancer la modification.

Attention : l'opération est irréversible.

Listing personnalisé des utilisateurs

Vous pouvez éditer des listings des utilisateurs en paramétrant les champs à afficher et en les filtrant sur différents critères.

Pour créer un listing, depuis le menu  cliquez sur « Listing ». La fenêtre suivante apparaît alors :

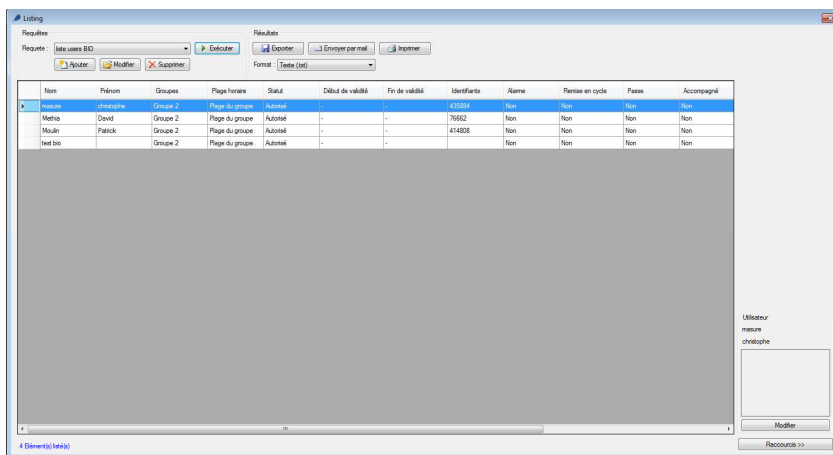

Depuis cette fenêtre, vous pouvez :

Ajouter une requête : cliquez sur le bouton « Ajouter » puis paramétrez votre requête

Modifier une requête : sélectionnez votre requête dans la liste puis cliquez sur le bouton « Modifier ».

Supprimer une requête : sélectionnez votre requête dans la liste puis cliquez sur le bouton « Supprimer ».

Exécuter une requête : sélectionnez votre requête dans la liste puis cliquez sur le bouton « Exécuter ». Les résultats s'afficheront ensuite

Exporter les résultats d'une requête : après avoir exécuté une requête, sélectionnez un format dans la liste (fichier texte, texte séparé par des virgules, base de données Access 2007, Excel ou bien XML) puis cliquez sur le bouton « Exporter »

Envoyer les résultats d'une requête par email : après avoir exécuté une requête, sélectionnez un format dans la liste (fichier texte, texte séparé par des virgules, base de données Access 2007, Excel ou bien XML) puis cliquez sur le bouton « Envoyer par mail ». Sélectionnez ou saisissez un destinataire et choisissez ou non de compresser le fichier. **Attention**, pour utiliser cette fonction, vous devez avoir configuré les paramètres mails depuis le menu « Préférences » du logiciel.

Imprimer les résultats d'une requête : après avoir exécuté une requête, cliquez sur le bouton « Imprimer »

Ouvrir la fiche de l'utilisateur sélectionné en cliquant **deux fois dessus** ou bien sur le bouton « Modifier » qui apparaît en bas à droite si les raccourcis sont affichés (pour afficher ou masquer les raccourcis, cliquez sur le bouton « Raccourcis »)

Onglet Affichage

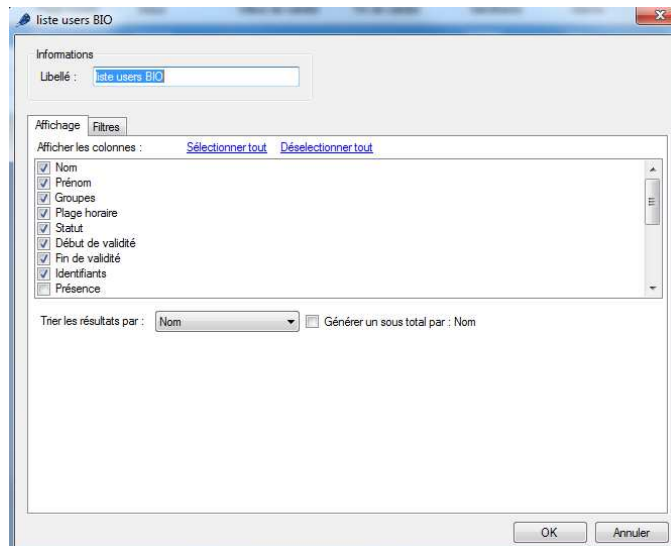

Depuis cet onglet, vous pouvez :

Donner un nom à votre requête : tapez le dans le champ « Libellé »

Cocher les champs que vous souhaitez afficher dans votre listing

Noté que des champs complémentaires peuvent être sélectionnés, ils doivent être au préalable ajouté depuis le menu « Outils », puis « Préférences », puis « Informations complémentaires ».

Sélectionnez un tri pour les résultats

Cochez la case « Générer un sous total » afin de générer un sous total en fonction du critère de tri sélectionné.

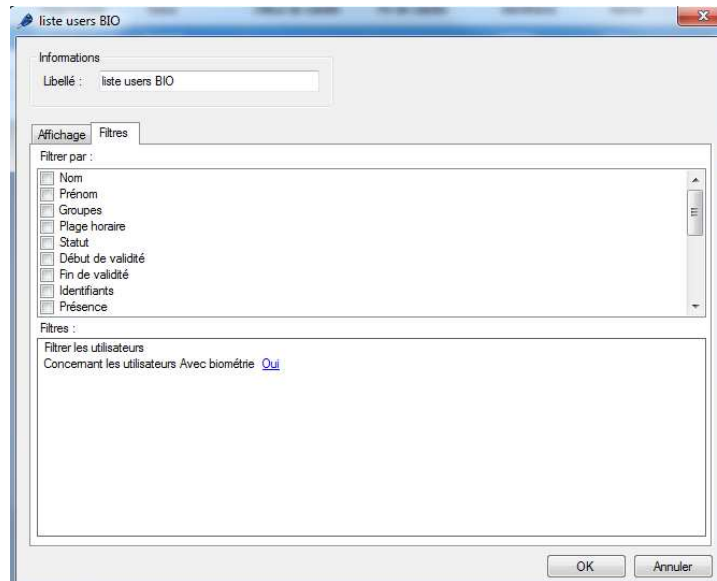

Depuis cet onglet, vous pouvez définir les filtres suivants :

Par nom : filtrer les utilisateurs dont le nom commence par / finit par / contient votre texte

Par prénom : filtrer les utilisateurs dont le prénom commence par / finit par / contient votre texte

Par groupe : filtrer les utilisateurs dont le groupe fait partie de votre liste

Par plage horaire : filtrer les utilisateurs dont la plage horaire fait partie de votre liste

Par statut : filtrer les utilisateurs dont le statut est celui sélectionné

Par date de début et fin de validité : filtrer les utilisateurs dont les dates de validités sont supérieures / inférieures / comprises entre les dates saisies

Par présence : filtrer les utilisateurs dont la présence est celle sélectionnée

Par options Alarme, Remise en cycle, Passe (sans vérification de cycle anti-pass-back), Accompagnés, Avec biométrie : filtrer les utilisateurs dont les options sont celles sélectionnées

Par le nombre de passages : filtrer les utilisateurs dont les passages est égale à / supérieur ou égale à / inférieurs à un nombre ou compris entre deux nombres

Par la présence de données biométriques : filtrer les utilisateurs enrôlés ou non

Par nombre de passages : filtrer les utilisateurs ayant un nombre de passages restants égal, supérieur ou égal, inférieur ou compris entre les valeurs saisies

Par lecteurs autorisés : filtrer les utilisateurs en fonction des lecteurs qui les autorisent.

Si vous avez des champs complémentaires : filtrer les utilisateurs dont les informations commencent par / finissent par / contiennent votre texte.

Pour ajouter un filtre, il suffit de le cocher, une nouvelle fenêtre apparaît ensuite vous permettant d'affiner votre recherche.

Pour modifier un filtre, depuis la liste des filtres (en bas de la fenêtre), cliquez sur le **lien en bleu** (Exemple : [lien en bleu](#)). Une nouvelle **fenêtre** apparaît ensuite vous permettant d'affiner votre recherche.

Pour supprimer un filtre, il suffit de le décocher.

Pour le filtrage par Nom, Prénom, cochez la case « Demander à l'exécution » afin que le logiciel vous demande de saisir votre texte lorsque vous exécuterez la requête.

Une fois vos filtres saisis, cliquez sur « **OK** », puis dans la fenêtre précédente, cliquez sur « **Exécuter** ». Les résultats s'afficheront.

Remise en cycle des utilisateurs

Afin de remettre en cycle tous les utilisateurs, cliquez sur « **Remise en cycle** » comme suit :

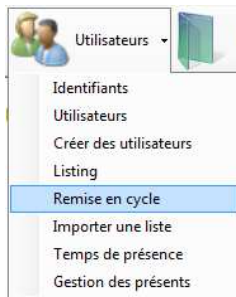

Puis répondez « Oui » à l'invite.

La présence actuelle de tous les utilisateurs sera effacée et ces derniers pourront rentrer ou sortir à nouveau.

Importation d'une liste d'utilisateurs

Pour importer une liste d'utilisateurs, cliquez sur « **Importer une liste** » comme suit :

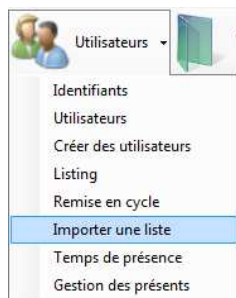

La fenêtre suivante apparaît :

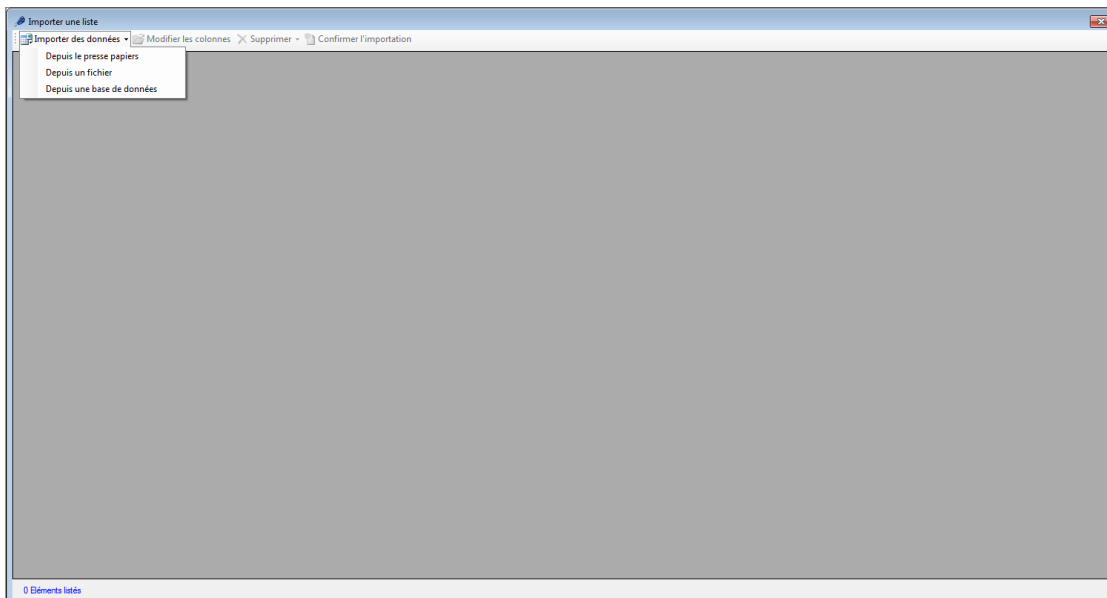

Pour importer votre liste, cliquez sur « Importer des données » puis sélectionnez votre type de données :

Depuis le presse-papiers : vous devrez avoir copié des données au préalable

Depuis un fichier : sélectionnez ensuite le format de votre fichier (Fichier texte séparé par des virgules, fichier texte séparé par des points virgules, fichier texte séparé par des tabulations ou fichier Excel) puis cliquez sur « Ouvrir »

Depuis une base de données :

- Sélectionnez le format de la base de données (ACCESS ou SQL SERVER)
- Indiquez le chemin d'accès vers cette base
- Indiquez le mode d'authentification, le login et le mot de passe le cas échéant
- Indiquez la requête permettant d'extraire les données à importer
- Utilisez le bouton « Configuration » pour exporter ou importer la configuration

Une fois vos données importées, vous devez configurer les différentes colonnes comme suit :

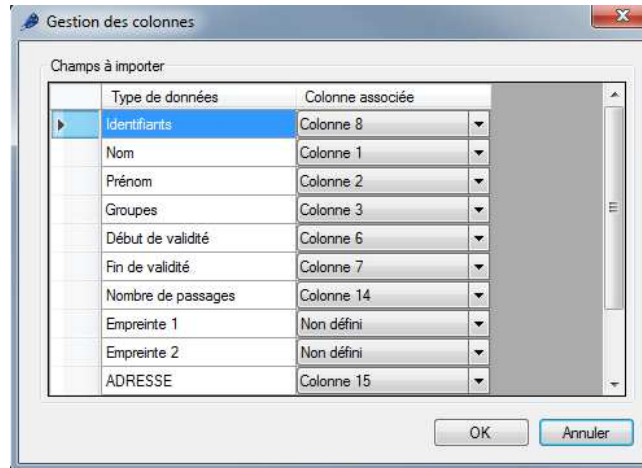

Pour chaque type de champ à importer, configurez le numéro de la colonne en fonction des données contenues dans votre fichier. Si votre fichier ne contient pas certaines colonnes, laissez-les en « Non défini ».

Astuce : Vous pouvez importer plusieurs identifiants par utilisateur. Pour ce faire, dans la colonne identifiant, indiquez la liste des identifiants par utilisateur séparés par une virgule.

Pour revenir à tout moment sur ce paramétrage des colonnes, cliquez sur « **Configurer les colonnes** ».

Pour supprimer les lignes que vous ne souhaitez pas importer, sélectionnez les dans la liste puis cliquez sur « **Supprimer** ».

Pour lancer l'importation et la création des utilisateurs, cliquez sur « **Confirmer l'importation** ».

Si vous avez paramétré une colonne « Groupe », assurez-vous que les groupes d'accès aient été créés au préalable avec la même orthographe. Vous pourrez ensuite choisir de créer ou non les groupes inexistants.

Dans le cas contraire, vous pourrez choisir un groupe d'accès qui sera automatiquement attribué à tous les utilisateurs importés.

Ces deux derniers choix vous seront demandés lors de la confirmation de l'importation.

Temps de présence

Afin de calculer le temps de présence des utilisateurs, cliquez sur « Temps de présence » comme suit :

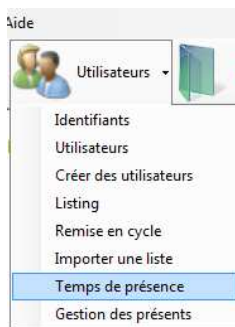

La fenêtre suivante apparaît :

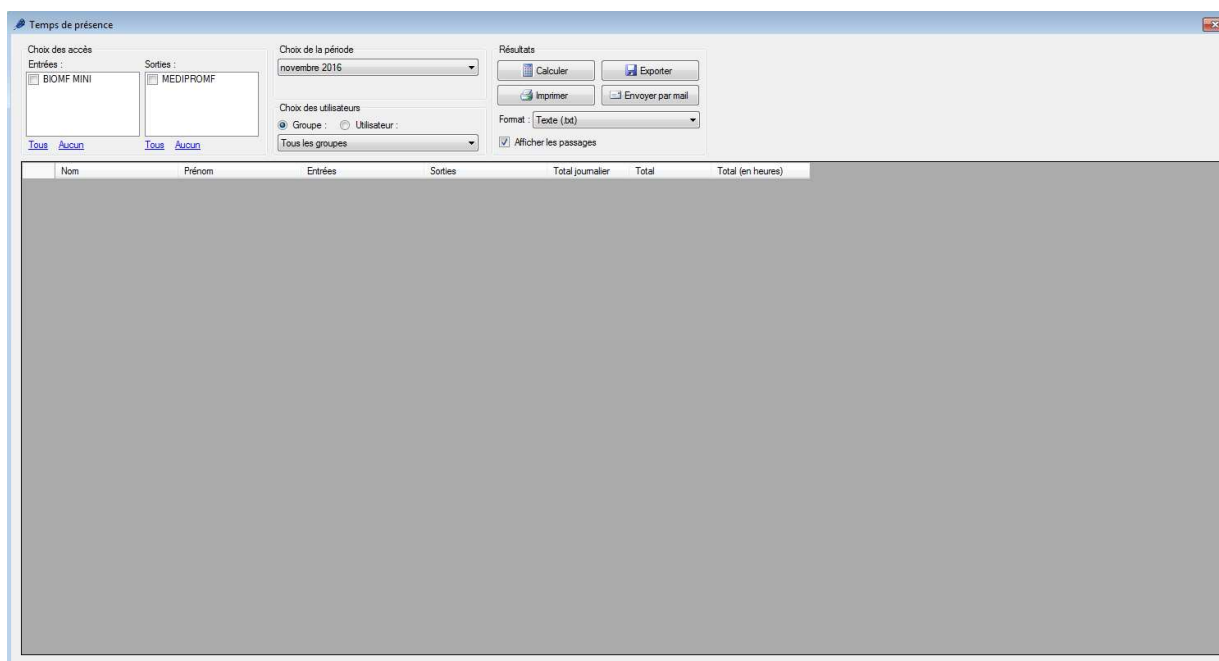

Depuis cette fenêtre, vous pouvez :

Sélectionner les lecteurs en entrée et en sortie. Vous pouvez également utiliser les raccourcis « Tous » et « Aucun » pour cocher ou décocher tous les lecteurs en un clic.

Sélectionner la période de calcul : mois prédéfini ou période personnalisée

Choisir les utilisateurs pour le calcul : soit les utilisateurs de tous les groupes, les utilisateurs d'un groupe ou bien un utilisateur précis

Afficher le détail des passages des utilisateurs en cochant la case « Afficher les passages »

Lancer le calcul en cliquant sur « Calculer »

Exporter les résultats : après avoir lancé le calcul, sélectionnez un format dans la liste (fichier texte, texte séparé par des virgules, base de données Access 2007, Excel ou bien XML) puis cliquez sur le bouton « Exporter »

Envoyer les résultats par email : après avoir lancé le calcul, sélectionnez un format dans la liste (fichier texte, texte séparé par des virgules, base de données Access 2007, Excel ou bien XML) puis cliquez sur le bouton « Envoyer par mail ». Sélectionnez ou saisissez un destinataire et choisissez ou non de compresser le fichier. **Attention**, pour utiliser cette fonction, vous devez avoir configuré les paramètres mails depuis le menu « Préférences » du logiciel.

Imprimer les résultats : après avoir lancé le calcul, cliquez sur le bouton « Imprimer »

Gestion des présents

Afin d'afficher la liste des utilisateurs présents dans une ou plusieurs zones, cliquez sur « Gestion des présents » comme suit :

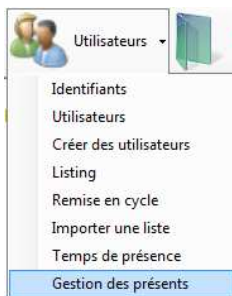

Pour utiliser cette fonction, vous devrez avoir configuré vos zones au préalable. La fenêtre suivante apparaît :

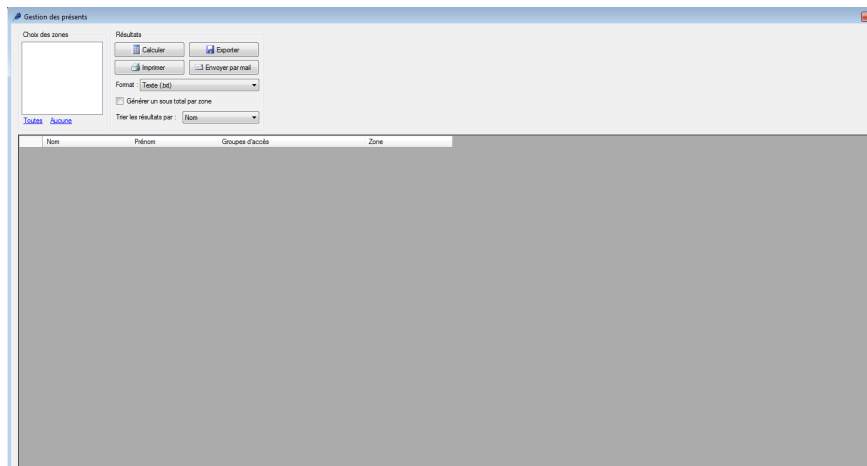

Depuis cette fenêtre, vous pouvez :

Sélectionnez la ou les zones utilisées pour le rapport. Vous pouvez également utiliser les raccourcis « Toutes » et « Aucune » pour cocher ou décocher toutes les zones en un clic.

Lancer le calcul en cliquant sur « **Calculer** »

Exporter les résultats : après avoir lancé le calcul, sélectionnez un format dans la liste (fichier texte, texte séparé par des virgules, base de données Access 2007, Excel ou bien XML) puis cliquez sur le bouton « **Exporter** »

Envoyer les résultats par email : après avoir lancé le calcul, sélectionnez un format dans la liste (fichier texte, texte séparé par des virgules, base de données Access 2007, Excel ou bien XML) puis cliquez sur le bouton « **Envoyer par mail** ». Sélectionnez ou saisissez un destinataire et choisissez ou non de compresser le fichier. **Attention**, pour utiliser cette fonction, vous devez avoir configuré les paramètres mails depuis le menu « Préférences » du logiciel.

Imprimer les résultats : après avoir lancé le calcul, cliquez sur le bouton « **Imprimer** »

Choisir de générer un sous total par zone dans le rapport en cochant la case « Générer un sous total par zone »

Choisir le critère de tri des utilisateurs en le sélectionnant dans la liste (Nom ou Groupe d'accès)

Menu évènements

Affichage des évènements

Vous pouvez afficher une liste des évènements en temps réel en bas de votre écran en cliquant sur le menu « **Affichage** » puis sur « **Liste des évènements** ».

Date	Nature	Lecteur	Identifiant	Nom	Prenom	Fermer

Attention, cette liste ne comporte que les évènements survenus depuis que vous avez démarré SWAMIGO3. Pour faire disparaître cette liste, cliquez sur le bouton « **Fermer** » en haut à droite de la liste.

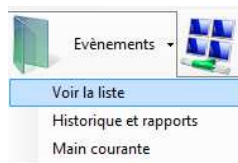

Pour consulter les 2000 derniers évènements, cliquez sur le menu, « **Voir la liste** ».

puis sur

Note : pour afficher plus d'évènements, reportez-vous à l'outil « Historique ».

La fenêtre suivante apparaît ensuite :

Date	Nature	Lecteur	Identifiant	Nom	Prenom	Valeur
15/11/2016 09:58:13	Identifiant reconnu	CH2	421472			
15/11/2016 09:58:12	Fin education automatique			ID:CH2		
15/11/2016 09:58:11	Educuton automatique			ID:CH2		
15/11/2016 09:58:11	Fin education automatique			ID:CH1		
15/11/2016 09:58:10	Educuton automatique			ID:CH1		
15/11/2016 09:58:00	Identifiant reconnu	CH1 - MPR000000	421472			
15/11/2016 09:57:52	Fin education automatique			ID:CH1		
15/11/2016 09:57:51	Educuton automatique			ID:CH1		
15/11/2016 09:57:46	Identifiant reconnu	CH1 - MPR000000	421472			
15/11/2016 09:57:37	Fin education automatique			ID:CH1		
15/11/2016 09:57:36	Educuton automatique			ID:CH1		
15/11/2016 09:56:39	Identifiant reconnu	CH2	33			
15/11/2016 09:56:02	Fin education automatique			ID:CH2		
15/11/2016 09:56:01	Educuton automatique			ID:CH2		
15/11/2016 09:16:31	Identifiant reconnu	CH1 - MPR000000	421472			
15/11/2016 09:16:23	Fin education automatique			ID:CH1		
15/11/2016 09:16:22	Educuton automatique			ID:CH1		
15/11/2016 09:16:33	Utilisateur accepté	CH2	414888	Moulin	Patrick	
15/11/2016 09:16:28	Utilisateur accepté	CH1 - MPR000000	414888	Moulin	Patrick	
15/11/2016 09:16:27	Fin education automatique			ID:CH2		
15/11/2016 09:16:26	Educuton automatique			ID:CH2		
15/11/2016 09:16:22	Fin education automatique			ID:CH1		
15/11/2016 09:16:21	Educuton automatique			ID:CH1		
15/11/2016 09:16:07	Identifiant reconnu	CH1 - MPR000000	410387			
15/11/2016 09:16:05	Identifiant reconnu	CH2	421466			
15/11/2016 09:16:03	Identifiant reconnu	CH2	421466			
15/11/2016 09:16:02	Identifiant reconnu	CH2	410387			
15/11/2016 09:16:01	Fin education automatique			ID:CH1		
15/11/2016 09:16:00	Educuton automatique			ID:CH1		
15/11/2016 09:16:00	Identifiant reconnu	CH1 - MPR000000	410387			
15/11/2016 09:17:59	Fin education automatique			ID:CH2		

Depuis cette fenêtre, vous pouvez :

Visualiser les 2000 derniers évènements

Double cliquer sur un évènement concernant un utilisateur pour ouvrir sa fiche

Double cliquer sur un évènement concernant un identifiant pour ouvrir sa fiche

Consulter une vidéo enregistrée (nécessite un serveur vidéo compatible avec SWAMIGO3 ainsi qu'un paramétrage des enregistrements, cf. Serveurs vidéo)

Historique des événements

Vous pouvez éditer un historique des événements en paramétrant les champs à afficher et en les filtrant sur différents critères.

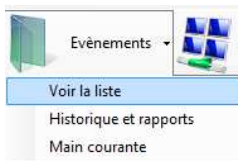

Pour créer un historique, depuis le menu, La fenêtre suivante apparaît alors :

cliquez sur « **Historique et rapports** ».

Date	Heure	Lecteur	Identifiant	Nom	Prénom	Groupe	Date acquisition	Motif	Gestionnaire
15/11/2016	09:59:19	CH2	421472						
15/11/2016	09:59:18	CH1 - MPROXMINI	421472						
15/11/2016	09:59:12			ID CH2					
15/11/2016	09:59:11			ID CH1					
15/11/2016	09:59:11			ID CH2					
15/11/2016	09:59:10			ID CH1					
15/11/2016	09:59:09	CH1 - MPROXMINI	421472						
15/11/2016	09:57:52			ID CH1					
15/11/2016	09:57:51			ID CH1					
15/11/2016	09:57:44	CH1 - MPROXMINI	421472						
15/11/2016	09:57:37			ID CH1					
15/11/2016	09:57:36			ID CH1					
15/11/2016	09:59:09	CH2	33						
15/11/2016	09:59:02			ID CH2					
15/11/2016	09:59:01			ID CH2					
15/11/2016	09:19:31	CH1 - MPROXMINI	421472						
15/11/2016	09:19:23			ID CH1					
15/11/2016	09:19:22			ID CH1					
15/11/2016	09:18:33	CH2	414808	Moulin	Patrick	Groupe 2			
15/11/2016	09:18:28	CH1 - MPROXMINI	414808	Moulin	Patrick	Groupe 2			
15/11/2016	09:18:27			ID CH2					
15/11/2016	09:18:26			ID CH2					
15/11/2016	09:18:22			ID CH1					
15/11/2016	09:18:21			ID CH1					
15/11/2016	09:18:07	CH1 - MPROXMINI	412887						
15/11/2016	09:18:05	CH2	423146						
15/11/2016	09:18:03	CH2	423146						

Depuis cette fenêtre, vous pouvez :

Ajouter une requête : cliquez sur le bouton « **Ajouter** » puis paramétrez votre requête

Modifier une requête : sélectionnez votre requête dans la liste puis cliquez sur le bouton « **Modifier** ».

Supprimer une requête : sélectionnez votre requête dans la liste puis cliquez sur le bouton « **Supprimer** ».

Exécuter une requête : sélectionnez votre requête dans la liste puis cliquez sur le bouton « **Exécuter** ». Les résultats s'afficheront ensuite

Exporter les résultats d'une requête : après avoir exécuté une requête, sélectionnez un format dans la liste (fichier texte, texte séparé par des virgules, base de données Access 2007, Excel ou bien XML) puis cliquez sur le bouton « **Exporter** »

Envoyer les résultats d'une requête par email : après avoir exécuté une requête, sélectionnez un format dans la liste (fichier texte, texte séparé par des virgules, base de données Access 2007, Excel ou bien XML) puis cliquez sur le bouton « **Envoyer par mail** ». Sélectionnez ou saisissez un destinataire et choisissez ou non de compresser le fichier. **Attention**, pour utiliser cette fonction, vous devez avoir configuré les paramètres mails depuis le menu « Préférences » du logiciel.

Imprimer les résultats d'une requête : après avoir exécuté une requête, cliquez sur le bouton « **Imprimer** »

Si l'évènement sélectionné concerne un utilisateur, ouvrir sa fiche en **cliquant deux fois** dessus ou bien sur le bouton « **Modifier** » qui apparaît en bas à droite si les raccourcis sont affichés (pour afficher ou masquer les raccourcis, cliquez sur le bouton « **Raccourcis** »)

Si l'évènement sélectionné concerne un identifiant, ouvrir sa fiche en **cliquant deux fois** dessus ou bien sur le bouton « **Modifier** » qui apparaît en bas à droite si les raccourcis sont affichés (pour afficher ou masquer les raccourcis, cliquez sur le bouton « **Raccourcis** »)

Onglet Affichage

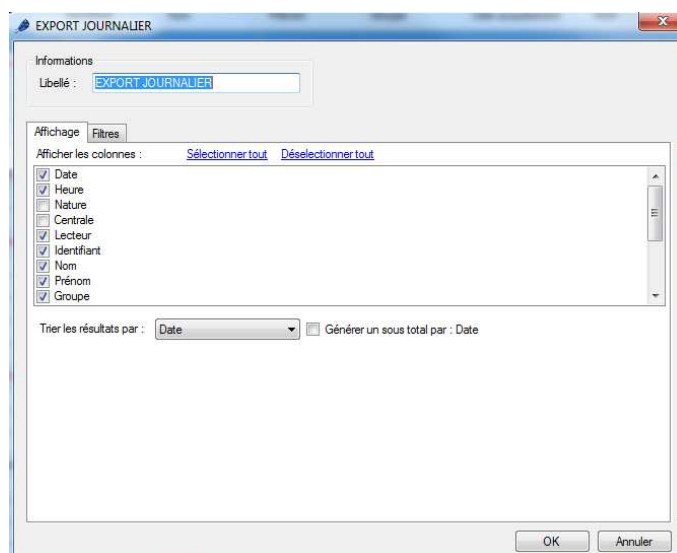

Depuis cet onglet, vous pouvez :

Donner un nom à votre requête : tapez le dans le champ « Libellé »

Cocher les champs que vous souhaitez afficher dans votre historique

Sélectionnez un tri pour les résultats

Cochez la case « Générer un sous total » afin de générer un sous total en fonction du critère de tri sélectionné.

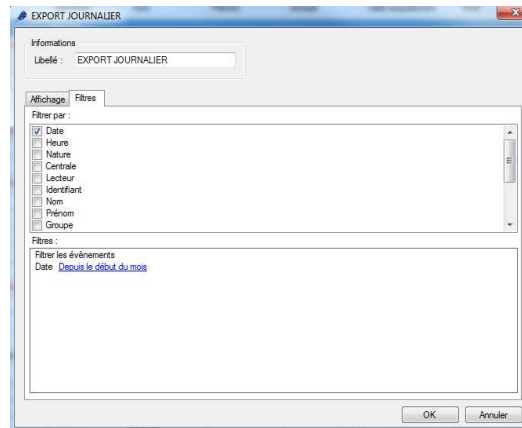

Depuis cet onglet, vous pouvez définir les filtres suivants :

Par date : filtrer les évènements dont la date est supérieure / inférieure / comprise entre les dates saisies

Par heure : filtrer les évènements dont l'heure est comprise entre les horaires saisis

Par nature : filtrer les évènements dont la nature fait partie de votre liste

Par centrale : filtrer les évènements dont la centrale fait partie de votre liste

Par lecteur : filtrer les évènements dont le lecteur fait partie de votre liste

Par identifiant : filtrer les évènements dont l'identifiant fait partie de votre liste

Par nom : filtrer les évènements dont le nom commence par / finit par / contient votre texte

Par prénom : filtrer les évènements dont le prénom commence par / finit par / contient votre texte

Par groupe : filtrer les évènements dont le groupe fait partie de votre liste

Par date d'acquiescement, Motif, Gestionnaire

Par information complémentaire (si vous avez activé cette fonction depuis le menu « Paramétrage des évènements »).

Pour ajouter un filtre, il suffit de le cocher, une nouvelle fenêtre apparaît ensuite vous permettant d'affiner votre recherche.

Pour modifier un filtre, depuis la liste des filtres (en bas de la fenêtre), cliquez sur **le lien en bleu** (Exemple : [Utilisateur accepté](#)). Une nouvelle fenêtre apparaît ensuite vous permettant d'affiner votre recherche.

Pour supprimer un filtre, il suffit de le décocher.

Pour le filtrage par Nom, Prénom, cochez la case « Demander à l'exécution » afin que le logiciel vous demande de saisir votre texte lorsque vous exécuterez la requête.

Une fois vos filtres saisis, cliquez sur « **OK** », puis dans la fenêtre précédente, cliquez sur « **Exécuter** ». Les résultats s'afficheront.

Menu synoptique

Le synoptique vous permet de voir l'état de votre installation en temps réel et sur un plan.

Editer le synoptique

Depuis le menu  Synoptique, sélectionnez Editer pour créer votre synoptique.

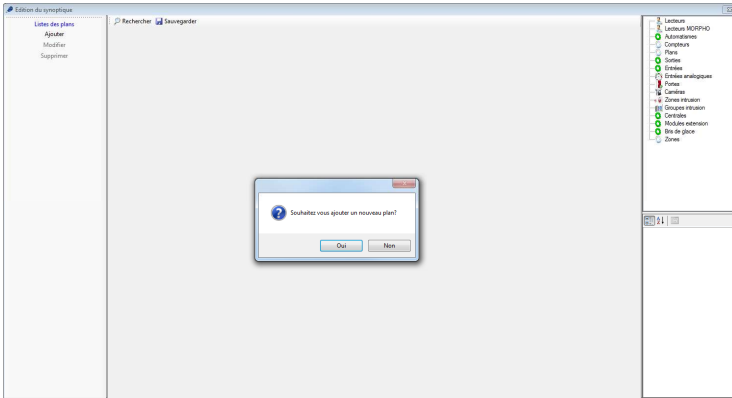

Votre synoptique doit avoir un plan. Pour cela, cliquez sur **Ajouter** dans la colonne de gauche et recherchez un plan au format : jpg, bmp, gif ou png.

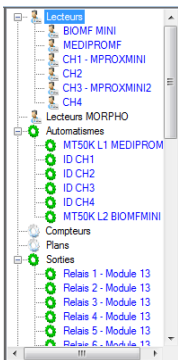

Pour ajouter des éléments sur un plan, sélectionnez ces derniers dans la liste des éléments à droite de la fenêtre, puis faites-le glisser sur le plan.

Sur le plan, vous pouvez, avec un **clik droit sur l'icône**, afficher un aperçu des différents états de celui-ci ou le supprimer.

En sélectionnant une icône sur le plan, vous éditez dans la partie colonne de droite, les paramètres de celui-ci.

Pour un lecteur, vous pouvez :

- Choisir une couleur de fond
- Afficher ou non, une fenêtre évènement dès qu'un évènement survient
- Sélectionner la position de cette fenêtre :

- Changer la taille de l'image
- Changer l'image
- Renommer le libellé
- Changer la police

Ouverture du synoptique

Depuis le menu  , sélectionnez Ouvrir pour afficher votre synoptique

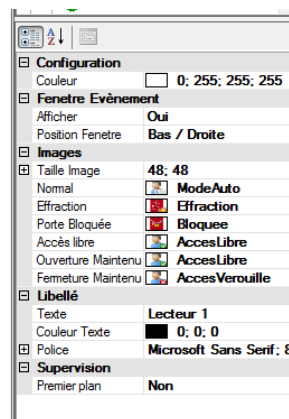

inférieure de la
sur ce lecteur

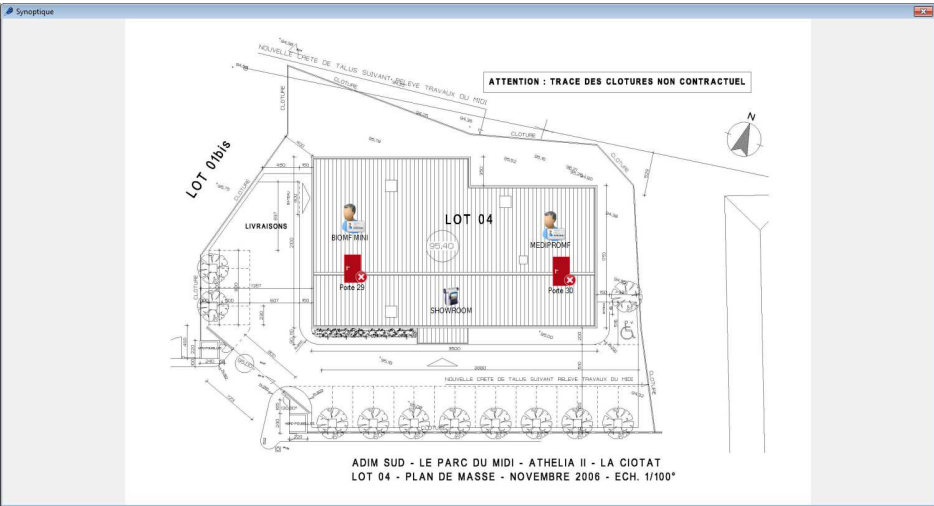

Si vous disposez de plusieurs plans, vous pouvez le sélectionner dans la colonne de gauche :

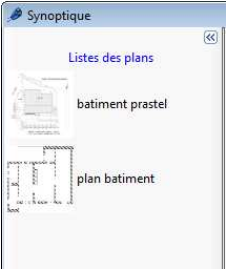

Menu administration

L'administration permet d'organiser les gestionnaires du logiciel. Vous pourrez ensuite ajuster les droits d'accès de chacun d'entre eux. Un journal est également disponible, il trace tous les événements depuis l'ouverture d'une session jusqu'à la fermeture de celle-ci.

Créer un gestionnaire

Depuis le menu  Administration ▾, cliquez sur « Gestionnaires ».

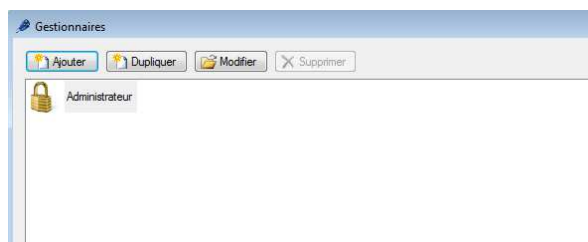

Vous pouvez **ajouter**, **dupliquer**, **modifier** ou **supprimer** un gestionnaire. L'Administrateur est le gestionnaire par défaut il ne peut être modifié, ni supprimé, car c'est le gestionnaire principal de référence.

Cliquez sur « **Ajouter** » pour créer un gestionnaire

Depuis cette fenêtre, vous renseignez :

- Le nom
- Le prénom
- L'adresse email
- Un mot de passe

Cochez « **Le mot de passe peut-être modifié** » pour autoriser le gestionnaire à pouvoir changer son mot de passe.

Cochez « **Le mot de passe doit être changé** » pour obliger le gestionnaire à changer le mot de passe lorsqu'il ouvrira une session.

Cochez « **Gestionnaire interdit** » pour interdire ce gestionnaire.

Cochez « **Gestionnaire utilisant l'application iPhone** » pour autoriser ce gestionnaire à utiliser l'application iPhone (si cette fonction est activée).

Cochez « **Recevoir les alertes email** » afin que ce gestionnaire reçoive les événements par mail. Une adresse mail devra obligatoirement être renseignée dans ce cas.

Chaque gestionnaire possède des droits lui règlementant l'accès et la gestion du logiciel. Pour paramétrer ces droits, aller dans l'onglet « Droit »

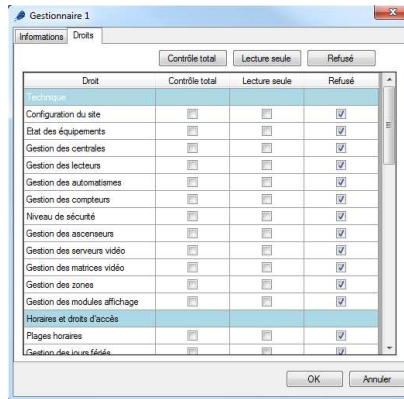

Depuis cette fenêtre, vous pouvez d'un simple clic cocher toute la colonne :

Contrôle total, avec ce choix le gestionnaire n'a aucune restriction et à un droit d'accès total du logiciel comme l'administrateur.

Lecture seule, avec ce choix le gestionnaire peut accéder à tout le logiciel, mais ne peut faire aucune modification de celui-ci.

Refusé, avec ce choix le gestionnaire aura une interdiction sur tout le logiciel, ainsi l'accès à tous les droits lui sera effacé.

Vous pouvez également affiner les droits du gestionnaire. Parmi ces droits, vous avez :

La Technique

- Configuration du site
- Etat des équipements
- Gestion des centrales
- Gestion des lecteurs
- Gestion des automatismes
- Gestion des compteurs
- Gestion du Niveau de sécurité
- Gestion des ascenseurs
- Gestion des serveurs vidéo
- Gestion des matrices vidéo
- Gestion des zones
- Gestion des modules d'affichage

Les Horaires et droits d'accès

- Plages horaires

- Gestion des jours fériés
- Liste des jours spéciaux
- Groupes d'accès

Les Evènements

- Affichage des évènements
- Historique et rapports

Le Synoptique

- Edition du synoptique
- Affichage du synoptique

L'Administration

- Gestionnaires
- Journal de bord

Les Mises à jour

- Mise à jour des centrales, modules et logiciel

Le menu Outils

- Paramétrage des évènements
- Modèles d'impression
- Préférences
- Gestion des modules
- Gestion des sociétés
- Importation automatique
- Exportation automatique
- Utilisation des raccourcis

La Gestion du logiciel

- Fermeture du logiciel

Si vous disposez de modules complémentaires, vous pourrez également trouver les différents droits d'accès à ces modules dans cette fenêtre.

Gestion des raccourcis

Grâce aux raccourcis, vous accédez très vite à une gestion simplifiée et efficace du logiciel. Vous pourrez réaliser les tâches programmées au préalable avec un simple **cl**ic.

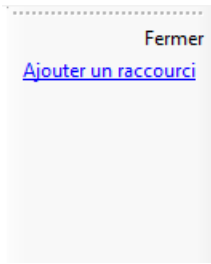

Depuis la colonne de droite, cliquez sur « **Ajouter un raccourci** » pour créer un nouveau raccourci :

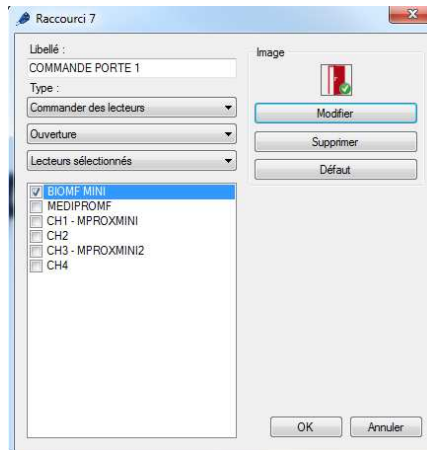

Depuis cette fenêtre, vous pouvez :

- Changer le libellé
- Choisir le type de raccourci
- Modifier, supprimer ou remettre par défaut l'image du raccourci

Les types de raccourcis

1. **Ouvrir une fenêtre** : depuis ce raccourci, vous pouvez ouvrir :

<ul style="list-style-type: none"> La Configuration du site L'Etat des équipements Les Plages Horaires Les Jours fériés Les Listes de jours spéciaux Les Groupes d'accès Les Identifiants Les Utilisateurs La Création des utilisateurs 	<ul style="list-style-type: none"> Le Listing des utilisateurs La Liste des évènements L'Historique et rapport L'Édition du synoptique Le Synoptique Le Temps de Présence Les Gestionnaires Le Niveau de sécurité L'importation de données
--	---

2. **Créer** : depuis ce raccourci, vous pouvez créer

Un groupe	Un identifiant
Une plage horaire	Un utilisateur
Une liste de jours spéciaux	Un gestionnaire

3. **Apprendre un Identifiant** : depuis ce raccourci, vous pouvez ouvrir la fenêtre d'apprentissage d'un identifiant en utilisant un lecteur de votre site ou un DIGIUSB (lecteur de table Mifare®)

4. **Historique** : depuis ce raccourci, vous pouvez exécuter une requête que vous avez préalablement programmée dans l'Historique des évènements. Ce raccourci permet :

D'Afficher les résultats

D'Imprimer les résultats

D'Exporter les résultats au format suivant : Texte (.txt), Texte séparé par des virgules (.csv), Access (.accdb), Exel (.xls), XML (.xml)

De Définir l'emplacement des résultats sur votre PC.

D'Envoyer le fichier par mail à un destinataire. Ce fichier peut être compressé ou/et supprimé après envoi.

5. **Listing des utilisateurs** : depuis ce raccourci, vous pouvez exécuter les mêmes opérations que l'**Historique** et la requête doit être au préalable programmé dans le Listing.

6. **Commander des lecteurs** : depuis ce raccourci, vous pouvez piloter un ou plusieurs lecteurs :

Ouverture simple

Retour en Mode normal

Ouverture maintenue

Fermeture maintenue

La commande peut s'exécuter sur tous les lecteurs ou bien sur une sélection.

7. **Rechercher un utilisateur** : depuis ce raccourci, vous pouvez afficher la fenêtre suivante :

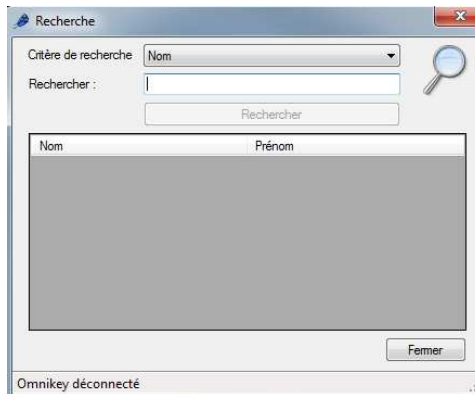

Depuis celle-ci, vous pouvez sélectionner un critère de recherche, soit :

- Le Nom
- Le Prénom
- L'Identifiant

Puis cliquez sur « **Recherche** ». Si celle-ci contient des résultats, vous pouvez **double cliquer sur un utilisateur** pour éditer ce dernier.

8. **Serveurs vidéo** : depuis ce raccourci, vous pouvez **Afficher une caméra (live ou playback)** sélectionnée parmi une liste répertoriée ou un **Evènement global** depuis un serveur vidéo Digifort, déclaré au préalable dans la configuration de votre site.
9. **Lancer un programme** : depuis ce raccourci vous pouvez lancer un programme autre de votre PC. Pour cela, renseignez le chemin de celui-ci.
10. **Forcer l'importation d'un module**, depuis ce raccourci, vous pouvez exécuter l'importation automatique du logiciel. Pour ce faire, paramétrez au préalable le module depuis le menu Outils, puis Importation automatique.
11. **Piloter une sortie** : depuis ce raccourci, vous pouvez piloter la sortie d'un relais d'un MT15000/EXT-IO. La commande est soit une activation du relais, soit une désactivation de celui-ci.

12. **Changer le niveau de sécurité** : depuis ce raccourci, vous pouvez changer le niveau de sécurité du logiciel. Vous avez le choix entre les niveaux de sécurité 1, 2 ou 3.
13. **Forcer l'exportation d'un module**, depuis ce raccourci, vous pouvez exécuter l'exportation automatique du logiciel. Pour ce faire, paramétrez au préalable le module depuis le menu Outils, puis Exportation automatique.
14. **Configurer l'affichage d'un module**, depuis ce raccourci, vous pouvez modifier les paramètres d'affichage d'un module. Sélectionnez ensuite le module souhaité.

